BIBLIOTHECA NACIONAL DO RIO DE JANEIRO CONT. LEGAL

GETULIO 'QUEREMOS' VARGAS VAI FAZER AGITAÇÃO EM RECIFE

(LER NA 3.ª PAGINA)

EDIÇÃO DE HOJE:
12 PÁGINAS
40 Centavos

Diario Carioca

Terça-feira
10 DE JULHO DE 1945

Fundador: J. E. DE MACEDO SOARES

ANO XVIII | RIO DE JANEIRO | Diretor: HORACIO DE CARVALHO JUNIOR | PRAÇA TIRADENTES N.º 77 | N.º 5.234

SALVA CERCA DE METADE DA TRIPULAÇÃO DO BAÍA

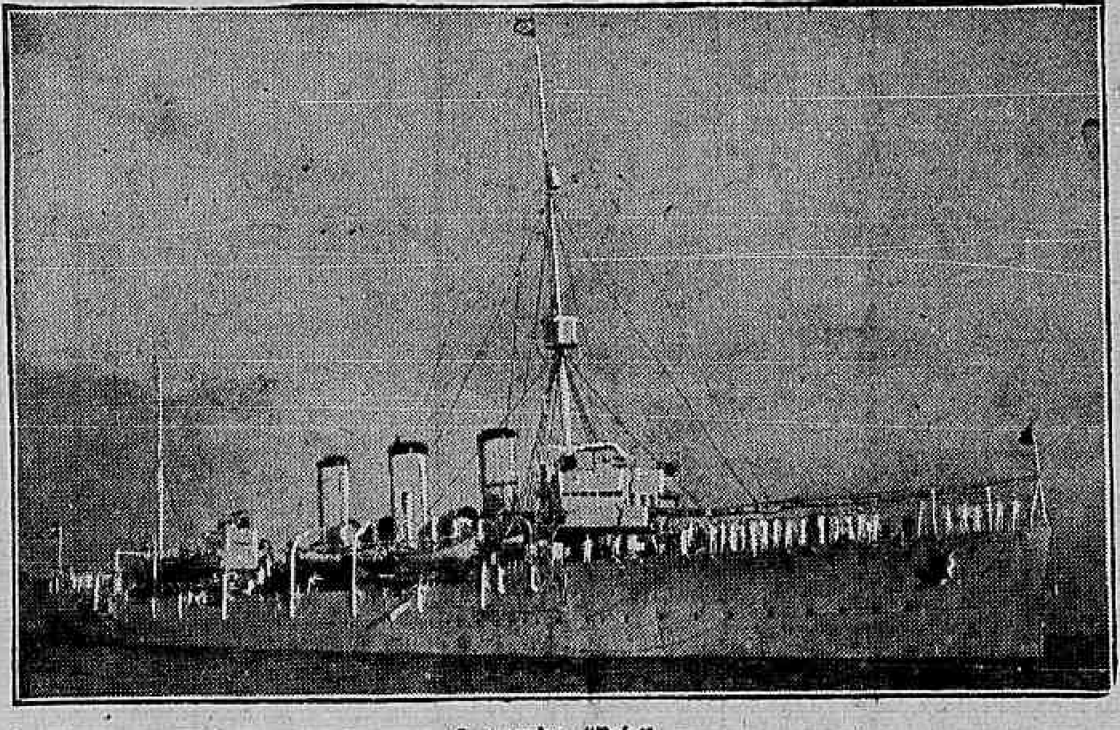

O cruzador "Baía"

O DESASTRE FOI UMA DAS MAIORES CATASTROFES NAVAIS DO BRASIL

Ignoram-se ainda os nomes dos tripulantes salvos — Mais uma leva dá ás costas de Fernando Noronha — Vida e serviços da belonave desaparecida

Foi um dia negro para a Marinha de Guerra do Brasil, o de ontem: revelou-se o desaparecimento de uma velha e gloriosa unidade naval, — o cruzador "Bahia", no exercicio das novas missões de guerra que vinha desempenhando, com perdas elevadissimas.

A principio supôs-se que as perdas seriam quase totais entre a tripulação da qual se supunha haver sido salvo menos de um decimo. A' ultima hora, porém, foi a nossa Marinha informada de que um novo contingente de 43 naufragos havia dado ás costas da ilha de Fernando Noronha, o que, juntando-se ás outras parcelas anteriormente salvas por diversos meios, dá um total de mais de 180 tripulantes reconquistados para a vida.

Esta informação vem atenuar um pouco a extensão da espantosa catastrofe, uma das maiores de nossa Marinha de Guerra.

A EXPLOSÃO DO "BAIA"

A cerca de 400 milhas do litoral de Pernambuco, cem milhas além do limite da faixa de segurança continental, submergiu, provavelmente no dia 4 de julho corrente, em serviço de guerra, o cruzador "Bahia" da marinha de guerra do Brasil.

AS CAUSAS PROVAVEIS

Navio muito comprido e estreito, com cerca de 120 metros de comprimento por 11 de largura, deve ter partido ao meio e terá ido ao fundo na vertical, em dois pedaços, segundo se supõe, pois na realidade nem mesmo se sabe ainda — e talvez nunca se venha a saber — a causa do afundamento.

Não é provavel que tenha sido combustão da polvora ou explosão de caldeiras a origem do desastre, podendo ter havido explosão consequente ao choque com alguma mina desgarrada das muitas que fazem no Atlantico a sua ronda sinistra, o que acarretou a maior catastrofe da marinha brasileira.

Apenas 50 por cento da tripulação composta de 355 marinheiros e 20 oficiais, foram salvos até agora, não sendo de esperar novos salvamentos em grande numero.

A explosão, o redemoinho do afundamento, e numerosos tubarões abundantes naquela zona tornam desgraçadamente bem pouco provavel o salvamento de grande parte da tripulação do "Bahia", que há dias não respondia chamada do radio.

AS PERDAS DE GUERRA DA MARINHA

Com as perdas do "Vital de Oliveira", torpedeado, com cerca de 130 naufragos e o "Camaquã", que virou, com 34 naufragos, o total das perdas do "Bahia" eleva a mais de 500 o numero de vitimas da Marinha do Brasil em serviço de guerra, afora as numerosas vitimas na marinha mercante.

Foi precisamente em julho de outro ano que a Marinha perdeu os dois outros navios. Agora o afundamento do "Bahia" vem trazer a publico, de modo trágico, um aspecto da inestimavel e silenciosa contribuição da Marinha á defesa do Brasil.

Depois do arduo trabalho dos comboios, cuja historia ainda está por fazer, a Marinha está agora entregue á tarefa de marcar o caminho para os aviões que regressam da Europa rumo ao Pacifico, balisando o Atlantico com a sua presença incessante, a fim de proteger a rota dos aviões.

Nessa tarefa foi atingido o cruzador "Bahia", veterano de 35 anos de serviço, empregado agora no serviço de apoio aos aviões.

BOIAVAM AGARRADOS AOS DESTROÇOS

Não se sabe ainda o nome dos naufragos salvos pelo cargueiro inglês "Balfe" que por sua lentidão só amanhã ás 17 horas arribará ao porto de Recife conduzindo os poucos sobreviventes encontrados. A bordo só um dos naufragos, um oficial, fala inglês, mas como os seus companheiros, também não se encontra em estado de prestar qualquer informação. Foram encontrados boiando entre as ondas, agarrados a destroços.

COOPERAM AMERICANOS E BRASILEIROS

Aviões brasileiros e americanos patrulham a zona, em busca de outros sobreviventes. Nada se pode ainda apurar, dada a exaustão dos naufragos.

São em numero de 34 o total dos naufragos recolhidos pelo cargueiro inglês "Balfe" dos quais já morreram 4. Para bordo foi levado, juntamente com o pessoal do corpo de saude, o médico americano Quirk, da marinha de guerra estadunidense, graças á cooperação do cruzador americano Omaha", que juntamente com os navios brasileiros "Greenhalgh", "Mariz e Barros" "Marcilio Dias" e "Rio Grande do Sul", patrulham a zona.

Todos esses navios, inclusive o americano Omaha" estavam de folga em Recife, sendo que o "Omaha" devia transportar para o Rio o almirante americano Monroe.

Foi impossivel fazer o trasbordo dos naufragos para outro qualquer navio, dado o estado em que se encontravam.

Um naufrago isolado foi tambem recolhido pelo "Balfe", o que elevaria o total para 35

(Conclue na 2ª pag.)

O comandante do "Baía", capitão de fragata Garcia D'Avila, o imediato, capitão de corveta Rubem Saba, e o capitão-tenente Luiz Figueiredo Souto

NETUNO

Entre os tripulantes do cruzador "Baía", vivia uma figura de uma popularidade absoluta. Era "Netuno", um cão que se tornara a mascote de bordo.

Era um vira-lata, viera não se sabe de onde e fôra parar a bordo não se sabe como. O fato é que conquistou logo a tripulação, que o adotou como mascote.

"Netuno" tinha habitos inabalaveis. Habitos que todos a bordo respeitavam. Assim é que não queria camaradagem com os oficiais, sobretudo os de mais alta patente, confraternizando em perfeita união com os inferiores e praças do velho cruzador.

Como bom marinheiro, tinha uma namorada em cada porto. E, em cada porto, era sempre o primeiro a desembarcar e o primeiro a voltar para bordo. Ao descer, precedia o proprio comandante, que tratava "Netuno" com grande consideração, apesar de ser correspondido pela má-vontade com que o espirito de luta de classes do cão o encarava. Ao subir, de volta, era guiado por uma verdadeira intuição, que o fazia saber a hora de partida da belonave, como se tivesse lido o boletim de bordo, com maior ciencia das coisas de seu navio do que muito marinheiro retardatario.

Não se sabe ainda se "Netuno" está entre as perdas ou se foi salvo, o primeiro a ser salvo talvez, como era o primeiro a desembarcar.

Ocupação da Alemanha

Zonas de controle russo Saxonia e Brandeburgo

MOSCOU, 9 (U. P.) — Informações de Berlim salientam que o marechal Zukhov designou a administração para as provincias de Brandenburgo, Mecklenburg e distrito da Saxonia. A administração de Brandenburgo funcionará em Potsdam, a de Mecklenburgo em Schwerin e a da Saxonia em Dresden. Todas as três referidas administrações já estão funcionando.

INSTALADO O COMITE' ALIADO

LONDRES, 9 (U. P.) — O correspondente da "British Broadcasting Corporation", Richard Dimbledy, usando o transmissor do Exercito norte-americano, em Berlim, informa que o major-general Park comandante das forças dos Estados Unidos na capital alemã, revelou na noite de hoje que será estabelecido um comité destinado a resolver os problemas da administração de Berlim e governar a cidade. A primeira reunião do referido comité será levada a efeito na próxima quarta-feira.

O major-general Park mostrou-se ainda otimista relativamente ao futuro das negociações anglo-americanas com as autoridades soviéticas e reiterou que as suas relações com o marechal Zukhov são as melhores possiveis. Em virtude, porém, dos russos terem sido os primeiros a entrarem em Berlim, é provavel que um "speaker" soviético seja nomeado para orientar os trabalhos do novel comité.

Ler na 3.ª página

— Escondido na fazenda do sr. Pedro Brando o capanga Ernesto Feijó
— Provaveis eleitores de São Paulo
— Getulio "Queremos" Vargas vai a Recife

Na 2.ª página

— Invasão malaia a 1.º de agosto

A MARINHA NA GUERRA

J. E. DE MACEDO SOARES

Inscreve-se agora o cruzador "Bahia" nas listas de perdas de guerra sofridas pela Marinha, na qual já figuravam os caça-minas "Camacuan" e 'Vital de Negreiros". São mais algumas centenas de oficiais e marinheiros imolados no cumprimento do dever, servindo à causa da liberdade dos povos, desempenhando-se dos compromissos internacionais pelo Brasil assumidos.

Não podia adivinhar o almirante Ingram, quando, há poucas horas, rendia homenagem à dedicação e competência da nossa Marinha no serviço em comum, o que tal serviço ainda lhe ia custar em terríveis sacrifícios. Efetivamente, perdeu-se o "Bahia", patrulhando nos mares a rota aérea da desmobilização norte-americana, isto é, em pleno e acurado serviço de guerra, participando de operações estratégicas de grande envergadura no desdobramento da luta que agora se volta para os confins do oceano Pacífico.

O navio, que sacrificou tantas vidas preciosas, era um dos mais velhos do mundo. A nossa triste experiência é esta: os navios decrépitos vingam-se devorando a Marinha. Não é o "Bahia" o primeiro, que ultrapassando os últimos limites de utilização prudente, arrebentam sem se saber bem por que. A cada ajuste dessas trágicas contas, perdem-se muitas vidas preciosas e inocentes.

A verdade é que já é tempo de acabarmos essa pobreza envergonhada da Marinha, devorando em silêncio o seu pesar, despojada de quase tudo, que lhe constitui razão de ser. Não pode haver Marinha sem esquadra e, não havendo efetivamente Marinha, não há responsabilidade técnica de sua administração nem de seu comando. O que há é um grave e ameaçador compromisso de seu pessoal com o destino, sempre exposto a riscos imprevisíveis, sempre limitado pela ineficiência e incapacidade de um material perempto e caduco. Afinal, a guerra naval, como as outras, é pôr o coração humano nas armas. Sem armas não é guerra, mas submissão consciente ao sacrifício.

* * *

Assim, já é tempo de defrontarmos êste país com o seu problema naval. Ou bem queremos ser uma nação soberana, capaz de defender o seu território e de garantir a perenidade de sua existência — ou então não queremos nada e não faremos o mínimo esfôrço para sobreviver. Acresce que, na geo-política brasileira, a questão Marinha significa unidade nacional e prevalência do poder civil, da ordem legal, da legitimidade das instituições políticas asseguradoras dos direitos e das liberdades públicas. Os acontecimentos provam que, se tivessemos mantido uma moldura de poder naval enquadrando o país — na ordem moral e espiritual não teriamos regredido até o regulismo de senzala da ditadura, nem nos teriamos oferecido à infiltração de ideologias exóticas, baixando a categoria colonial de facções políticas estrangeiras. Na ordem material, não teriamos passado pelas provações da quebra de comunicações e de colapso de transportes, interceptando os caminhos marítimos, desde que a guerra nos deixou entregues a nós mesmos.

Eis aí o que é ser, por natureza, um país eminentemente marítimo e não ter Marinha. Enquanto não na tivermos, o Brasil não se poderá considerar uma unidade nacional segura de fora e de dentro. A morte é uma fonte de ensinamentos fecundos. Provera a Deus que seus sofrimentos nos servissem de alguma coisa.

MORREU ARÍ PARREIRAS

A MARINHA E O BRASIL PERDERAM UM GRANDE COMBATENTE DA DEMOCRACIA — O BRIGADEIRO EDUARDO GOMES ASSISTIU A OS ULTIMOS MOMENTOS DO ALMIRANTE — A FIGURA DO MILITAR E DO POLITICO

O Brasil perdeu ontem um dos mais dignos representantes do espirito democratico de nossas classes armadas: o vice-almirante Ari Parreiras.

A sua vida, que tão cedo se extingue, é um nobre exemplo para a mocidade militar deste país, e diante de sua morte todos devemos meditar sobre a grandeza de sua figura e a substancia desta grandeza para que não se perca, com o homem que desaparece, o espirito que ele representava dentro da vida nacional e especialmente dentro de sua classe.

Foi substancialmente o combatente da democracia. Combatente de todos os combates, e das idéias e o das armas, o do plano externo e o do plano interno.

Revolucionario desde os primeiros surtos da rebeldia democratica contra o desvirtuamento de suas praticas, preso na chamada "revolta Protogenes", vitorioso afinal em 30, foi sempre dos que não trairam, dos que no poder mantiveram a fé dos principios por que haviam lutado e outros haviam sacrificado a propria vida. Foi dos poucos, dos raros, que passaram pelo poder justificando esta luta e estes sacrificios. Foi dos que se afastaram do poder quando sentiram que para mante-lo seria necessario o compromisso, a conivencia, a participação no enterro dos ideais democraticos que foram a causa de sua luta e eram a substancia de sua vocação humana.

Voltando á vida estritamente militar, profissional dos mais competentes que sempre foi, prestou os maiores serviços á Marinha de Guerra do Brasil e estava fadado por força de seu destino de democrata a ser um dos responsaveis maximos pelo êxito de nossa participação entre as causas da vitoria das Nações Unidas. Autor do projeto da base naval de Natal e seu comandante durante o periodo critico da guerra, foi para a Marinha o que para a Aeronautica foi Eduardo Gomes: construtor e sustentáculo famoso do "Corredor da Vitoria", como ficou conhecida em todo o mundo a obra dos dois grandes chefes militares e dos dois grandes democratas, dos dois grandes combatentes da Democracia, a quem laços pessoais fraternos uniam alem da comunhão das convicções e lutas politicas.

Alte. Ari Parreiras

A MORTE

O almirante Ari Parreiras, vitimado por uma angina-pectoris que se manifestara sabado ultimo, nasceu em Niteroi em 17 de abril de 1893, filho do consul Alfredo Artur Silva

(Conclue na 2ª pag.)

APOIO DE PRESTES AO DITADOR

É o uso da tatica comunista — "Vimos coisas piores no tempo do Pacto Germano-Russo"

MONTEVIDEU, 9 (U. P.) — O possivel apoio de Luiz Carlos Prestes, lider comunista brasileiro, ao presidente Vargas é considerado pelo jornal "El Dia" como o uso de uma conhecida tatica dos comunistas: "Tornar-se amigos dos ditadores e fieis cumpridores de seus lemas, pois o fim justifica os meios".

O mesmo jornal acrescenta que enquanto Prestes esteve detido os comunistas apostrofavam o governante brasileiro e elogiavam o sacrificio de Prestes "e agora terão de aplaudir a reeleição de Vargas sem citar, é claro, a pureza de Prestes, o Cavaleiro da Esperança".

Por fim, "El Dia" declara que "vimos coisas piores nos tempos do pacto germano-russo".

ABSURDA A ATITUDE DO EX-CAVALEIRO DA ESPERANÇA"

MONTEVIDEU, 9 (U. P.) — O apoio á candidatura Vargas por parte de Prestes é considerado absurdo pelo vespertino "El Diario", o qual diz:

"Prestes com sua atitude não faz mais que evidenciar ser um comunista, militante de um credo que é a propria negação do sentimento humano não vacilando por virtude a uma consigna maquiavelica enfrentar a repulsa, que suscita o fato de defender a continuidade no poder de quem usou o poder para perseguir sua propria doutrina, mantendo-o no carcere durante nove anos".

"SÃO PAULO"
Companhia Nacional de Seguros de Vida
Sucursal no Rio de Janeiro: — AV. RIO BRANCO, 114-6.º
DIRETORES
Dr. José Maria Whitaker
Dr. Erasmo Teixeira de Assumpção
Dr. J. C. de Macedo Soares

INVASÃO MALAIA A 1º DE AGOSTO

SALVA CERCA DE METADE DA TRIPULAÇÃO DO BAIA

(Conclusão da 1ª pag.)

não fosse a morte de 4 á bordo do navio salvador.

Por sua vez, o "Rio Grande do Sul" encontrou 6 naufragos, todos em estado de inspirar cuidados, e imediatamente se dirigiu para Recife, onde é esperado nas primeiras horas da manhã de hoje.

De nenhum se conseguiu saber nomes, por enquanto, sendo que a lista de tripulantes só é verdadeira na copia que á ultima hora, fica no comando de Recife, pois frequentemente são feitas alterações.

A HISTORIA DO "BAHIA"

O "Bahia" foi construido na Inglaterra e presta serviço á armada nacional desde 1909, tendo sido remodelado em 1926. Tomou parte na 1ª guerra mundial. Seu primeiro comandante foi o capitão de fragata, Altino Flavio de Miranda Correia.

Com a reforma sofrida em 1926 deslocava 3150 toneladas, medindo 122,40 metros de comprimentos, 11,89 de boca e 4,1f de calado, com maquinas de 22.000 H. P., 3 helices, velocidade de 26 milhas, 10 canhões de 120 mm., 8 de 47 e 2 tubos lança torpedos de 53. Tinha 3 chaminés, o que lhe dava um aspecto majestoso. Durante a presente guerra serviu no patrulhamento das costas brasileiras, sob o Comando Naval do Nordeste.

OUTROS "BAHIA"

O navio ora desaparecido era o terceiro desse nome.

O primeiro foi o bergantim mercante "Coronel Allen" adquirido em 1823 a Bartolomeu Hayden, pelo governo imperial. Trouxera ele do Chile para o Brasil o almirante Cockrane, que aqui aportou com a missão de organizar a nossa frota de guerra. Quando o nosso país teve de lutar para a consolidação de sua independencia, o 1º "Bahia" teve de operar na costa maritima da provincia que lhe deu o nome.

A OFICIALIDADE

Comandava o navio o capitão de fragata Garcia Davila Pires de Carvalho Albuquerque, tendo como imediato o capitão de corveta Rubens Saba e encarregado de maquinas o capitão tenente Luiz Figueira Santo. Servia como médico o capitão tenente Moacir Duarte Itapicuru' Coelho, como dentista o 1º tenente Sergio Vergueiro da Cruz e como intendente o 1º tenente Favio de Almeida Magalhaes, além de outros oficiais e uma turma de guardas-marinha em viagem de instrução.

O comandante Garcia D'Avila é casado com a sra. Alcira Campos Sales de Pires Albuquerque, tendo dois filhos, Antonio Joaquim, de 15 anos e Luiz Eduardo, de 11. Comandava o "Bahia", desde janeiro do ano corrente.

O SEGUNDO "BAHIA"

O segundo foi um encouraçado de 1.000 toneladas de deslocamento, medindo 178 pés de comprimento, 35 de boca e 8 de calado. Dispunha de 2 canhões raiados de 120 m/m, máquinas de força de 140 H.P. e a sua marcha era de 10 milhas horarias. Construidos em estaleiros ingleses no ano de 1865, fora lançado ao mar com o nome de "Minerva". No mesmo ano o nosso governo o adquiriu tendo sido incorporado á nossa Esquadra com o nome de "Bahia". O seu primeiro comandante foi o capitão de fragata José Antonio de Faria. Sob o comando do capitão de fragata Joaquim Rodrigues da Costa, tomou parte nas operações de guerra, contra Solano Lopez, em Itapicuru, Curuzú, Curupaiti e em outros pontos historicos de guerra. Em março de 1868 destruiu o forte de Timbó, depois de haver posto a pique o "Taquari", navio de guerra inimigo. Por decreto do governo imperial, foi galardoado com as insignias da Ordem do Cruzeiro. Posteriormente foi enviado a Mato Grosso, integrando a divisão naval para agir contra as forças rebeldes de terra e mar do coronel Barbosa. Pouco tempo depois tinha baixa do serviço ativo da Marinha.

SUSPENSAS AS COMEMORAÇÕES

Passando ontem o 26.º aniversário da Escola de Aeronautica, as festividades comemorativas foram canceladas por determinação do ministro Salgado Filho, em atenção ao tragico afundamento do cruzador "Bahia".

SERVIÇOS PRESTADOS

RECIFE, 9 (Asapress) — O cruzador "Bahia", afundado na altura dos rochedos S. Pedro e São Paulo, em consequencia de uma violenta explosão, realizou as mais árduas missões no Atlantico Sul, durante a participação da Marinha Brasileira na guerra contra os nazistas. O proprio almirante Ingram nele viajou varias vezes a serviço. Essa conhecida unidade da nossa frota de guerra foi incumbida, recentemente, de importantes serviços, surgidos em virtude do intenso trafego aéreo norte-americano no Atlantico Sul, com a evacuação de centenas de milhares de soldados que procedem da Europa, deslocando-se para o Pacifico. Uma verdadeira ponte de navios foi estabelecida para esse serviço, e dela fazia parte o cruzador "Bahia".

ABERTO INQUERITO

O Ministerio da Marinha determinou a abertura de rigoroso inquerito para determinar as causas da explosão.

O TEMPO

Nublado, passando a instavel, com chuvas á noite. Temperatura estavel a principio, entrando em declinio após. Ventos de Norte a Oeste, voltando para sul com rajadas de frescas a muito frescas.
Maxima: 27.5.
Minima: 18.3.

Instalou-se ontem a 1.ª Convenção Brasileira de Odontologia Social

União, melhoramento e esclarecimento politico, os pontos basicos — Presente uma delegação uruguaia — Por enquanto, só politica

Instalou-se ontem, ás 21 horas, no auditorio do Ministerio da Educação, a 1ª Convenção Brasileira de Odontologia Social. A comissão executiva central tomou posse á mesa, onde se via tambem o prof. Abelardo de Brito, diretor da Faculdade Nacional de Odontologia e representante do ministro da Educação.

DELEGAÇÃO URUGUAIA

Uma delegação de academicos de Odontologia da Universidade do Uruguai, sob a chefia do prof. Alberto Fernandez, participou da reunião, como emissarios da solidariedade dos dentistas uruguaios aos principios que vão defender os dentistas brasileiros.

DIREÇÃO DOS TRABALHOS

Dando por findo o serviço da comissão executiva central o dr. Vladimir Pereira, seu presidente, entregou os trabalhos da Convenção ao professor Francisco Degui, presidente eleito pela manhã, tendo como secretario o prof. A. Santos Reis.

OS ORADORES

Falou inicialmente o dr. Leme Junior, secretario geral da comissão executiva central, que se extinguia, apresentando os relatorios do serviço da referida comissão. Referindo-se aos principios que orientaram a comissão incumbida dos trabalhos preliminares, disse s. s. que união, melhoramento profissional e social e esclarecimento politico da classe serão os pontos basicos do certame.

Falou em seguida, o dr. Adauto de Assis, presidente do Sindicato dos Odontologistas do Rio de Janeiro e representante do sr. Jonas Correia, expressando a finalidade da convenção e o espirito de união que deve orientar os dentistas.

UM "QUEREMISTA"

O dr. Adauto de Assis, porém, não se limitou a isso. Querendo, ou interpretando ordens, s. s. fugiu ás verdadeiras finalidades da convenção caindo para o meio usual dos "queremistas", em frases altamente elogiosas aos "grandes" trabalhos que a Prefeitura e a Central do Brasil vem prestando á Odontologia.

UMA VOZ DA BAHIA

Porém as suas intenções foram desbaratadas, pois o representante dos dentistas baianos ergueu-se e, sob aplausos gerais desmascarou o dr. Adauto de Assis, que fazia o panegirico do sr. Jonas Correia (candidato a deputado).

OUTROS ORADORES

Diversos outros convencionistas falaram. Expressando a solidariedade dos dentistas de todos os cantos do país, falaram os representantes dos dentistas de Pernambuco, S. Paulo, Ceará, MatoGrosso, Rio G. do Sul, Paraná e Espirito Santo. Falou tambem o representante da Sociedade Brasileira de Medicina Social, mostrando a necessidade de orientação segura para a solução dos problemas brasileiros, inclusive o politico.

OUTRO "QUEREMISTA"

Por enquanto a politica domina na convenção. Dirigindo-se á assembléia, o dr. Leme Júnior, que muito trabalhou antes como secretario geral da comiss ácxeoueáo4m f m f m comissão executiva, tomou larga margem de tempo para elogiar o ditador da Central do Brasil, pelos seus "extraordinarios" serviços prestados á Odontologia nacional. Houve coros, e tambem manifestações de desagrado.

FIM DA REUNIÃO

Encerrando os debates politicos e já tendo todos os representantes dos Estados lido suas mensagens, o professor Francisco Degui deu por encerrados os trabalhos, marcando nova reunião para amanhã, ás 18 horas, na Associação Brasileira de Odontologia, á rua dNiçaccoE TAAR 39AR A R

UMA HOMENAGEM

Após a reunião de amanhã, ás 20 horas, será prestada uma homenagem especial ao dr. Rui Lopes Ribeiro, morto na Italia como oficial dentista.

Assassinado com uma faca de açougueiro

O crime de ontem no Largo de Santo Cristo

Estupido crime ocorreu, ontem, á noite, na jurisdição do 12º distrito policial, no qual perdeu a vida um militar.

COMTO COM UMA FACA DE AÇOUGUE

Wilson Bitar, soldado n. 129 da 3ª Cia. do 5º Batalhão da Policia Militar, achava-se de ronda no largo de Santo Cristo.

Cerca das 18.30 horas, o militar viu-se alvo de "chacotas" por parte do individuo Raimundo Higidio de Menezes, vulgo "Babão", o qual se encontrava em companhia de Manoel Cicero dos Santos vulgo "Boxeur" e de um tal "Vaidosa", todos, alias, desordeiros costumazes.

Como reagisse, o soldado foi inopinadamente agredido com uma faca de açougue que "Babão" trazia escondida.

APREENDIDA A ARMA

Indo ao local, o comissario Afranio Rocha apreendeu a arma e apurou o episodio do modo como acima está descrito.

A PRISÃO DO CRIMINOSO E DE UM COMPARSA

Após o delito, os criminosos tentaram fugir, porém, dois colegas da vitima, os soldados 144 e 57, da mesma Companhia e Batalhão, conseguiram efetuar a prisão do Raimundo, o matador e seu comparsa "Boxeur". "Vaidosa", entretanto, desapareceu.

AUTUADOS

...No cartorio da delegacia da rua Sacadura Cabral, foram os acusados autuados em flagrante após haverem confessado que não conheciam o morto.

O ministro da Justiça Insiste — Trabalha a Comissão

Sucedem-se no gabinete do ministro da Justiça as reuniões para exame das sugestões e objeções feitas á Lei Malaia. Segundo nos informa o sr. João Daudt de Oliveira, a Associação Comercial continua a receber criticas enviadas pelos interessados, de todos os Estados, esperando-se para amanhã a conclusão da critica geral dessa entidade, a ser encaminhada ás autoridades.

Entretanto prossegue o trabalho de uma comissão composta do integralista Vicente Chermont de Miranda, chefe de gabinete do sr. Agamemnon, do sr. João de Lourenço, representando o Ministério da Fazenda, e um representante do Ministério do Trabalho, para examinar a lei e modificá-la.

O sr. Agamemnon mostra-se disposto a considerar as objeções feitas á Lei Malaia no sentido de no plano daquelas apresentadas pela Lei Eleitoral, relegando-as ao mesmo desprezo, em beneficio de uma simples manipulação do decreto-lei com o qual surpreendeu a Nação.

O ministro da Justiça manifestou-se, entre seus intimos, resolvido a fazer com que a Lei Malaia entre em vigor a 1º de agosto proximo, impreterivelmente. Para isso trabalha a comissão, sem prejuizo dos propositos do ministro, que pretende impor, no dia 1º de agosto, a lei tal qual a conceberam os membros do seu estado maior fascista.

Para isso, conta com a timidez dos elementos que não quererão parecer odiosos defensores de trusts e monopolios; o Ministério da Justiça utilizará a demagogia em grande escala, para compelir os orgãos de opinião a engulir o decreto.

Tentou contra á vida

Cerca das 18.40 horas, de ontem, o francês Izidoro C. da Silva, com 56 anos, solteiro, residente á rua Itapiru', 65, por motivos ignorados tentou contra a vida por enforcamento.

Socorrido no Posto Central de Assistencia, o tresloucado, retirou-se para o domicilio, tendo a policia tomado conhecimento.

MORREU ARI PARREIRAS

(Conclusão da 1ª pag.)

Parreiras (já falecido) e de d. Elina Grahand Parreiras. Morreu, pois, aos 52 anos de idade, na residencia de seu sogro, industrial Mario Sardinha, á rua Lemos Cunha 414, em Niterói. Era casado com d. Araci Sardinha Parreiras, deixando 4 filhos menores: Luiz Carlos, Eduardo, Mario Alfredo e Ari.

A CARREIRA NAVAL

Ari Sardinha Parreiras fez seu curso de preparatorios em diversos colegios de sua cidade natal, tendo ingressado na Escola de Guerra Naval, em cujo curso se dedicou ao estudo da engenharia, sendo declarado sub-maquinista em 6 de fevereiro de 1911. Foi nomeado segundo tenente em 19 de janeiro de 1916; promovido a 1º tenente em 22 de janeiro de 1919 e a capitão tenente em 13 de janeiro de 1927. Por merecimento, obteve as promoções a capitão de corveta, capitão de fragata e capitão de mar e guerra, respectivamente em 10 de maio de 1934, 18 de fevereiro de 1937 e 5 de maio de 1939. Aatingiu o posto de contra-almirante em 9 de maio de 1941.

NA PRIMEIRA GUERRA MUNDIAL

Na primeira Guerra Mundial fez parte, como 2º tenente, da Divisão Frontin, embarcado no destroyer "Piauí, o que lhe valeu, pela forma por que se houve em ação, a Cruz de Campanha do governo brasileiro e a Medalha da Vitoria do governo britanico.

O REVOLUCIONARIO

Em 1924 foi preso na chamada "revolta Protogenes". Vitoriosa a revolução de 30, Ari Parreiras foi solicitado pela vida publica civil do país, sendo nomeado interventor no Estado do Rio em 15 de dezembro de 1931, mantendo-se no posto até 1935, e realizando á frente do governo uma administração exemplar, de que resta saudosa tradição em todo o Estado.

O TÉCNICO

Afastando-se da atividade politica e regressando á vida profissional, foi designado para reformar o couraçado "Minas Gerais". Diziam que a velha belonave não teria conserto, que nada seria capaz de recuperá-la para o serviço ativo. Entretanto, com o esforço, a dedicação e a competencia de Ari Parreiras, o "Minas Gerais" voltou ao serviço ativo como uma das mais prestantes unidades de nossa Marinha de Guerra.

O CONSTRUTOR DO "CORREDOR DA VITORIA"

Foi nomeado em seguida para projetar a base naval de vitoria, incumbencia em que se houve de maneira a despertarem os seus planos os mais consagradores elogios dos técnicos aliados.

Posto á frente do Comando Supremo da referida base no periodo critico por excelencia desta guerra, tornou-se o maior baluarte de nossa participação ativa no conflito ao lado das democracias naquela parte do país dentro da nossa marinha de guerra, constituindo com Eduardo Gomes os dois verdadeiros construtores e sustentáculos do "Corredor da Vitoria". Neste posto, recebeu em N. o governo brasileiro todas as novas unidades navais transferidas da esquadra americana para a nossa.

AS ULTIMAS MEDALHAS

Estes serviços lhe valeram as suas ultimas medalhas a se juntares, ás anteriores: Com nda do governo americano e a de Serviços Relevantes na guerra atual, que apenas os mortos e mais um almirante alcançaram. Mereceu, alem destas, a de Grande Oficial da Ordem do Cruzeiro do Sul e a do Merito Naval.

O ENTERRO

A familia dispensou honras militares nas cerimonias funebres. O corpo, á principio na residencia do seu sogro, e depois no salão nobre da Assembléia do Estado, tem sido visitado por avultado numero de pessoas.

O enterro, por conta do Estado, sairá hoje ás 16 horas daquela Assembléia para o cemiterio do Santissimo Sacramento.

EDUARDO GOMES

O brigadeiro Eduardo Gomes, companheiro de lutas de Ari Parreiras em todos os tempos, era ligado a este por uma amizade de irmãos. O Candidato Nacional assistiu aos ultimos momentos de seu grande amigo. Quando a nossa reportagem esteve presente á residencia do sogro do extinto, encontrou Eduardo Gomes á cabeceira do morto, cercado da viuva e dos filhinhos de Ari Parreiras, traindo em sua figura austera os sinais de profunda emoção.

Era realmente de comover. Ao se retirar o reporter, o brigadeiro permanecia na mesma postura ao lado do companheiro morto.

O Diretorio Democratico da Faculdade de Direito de Niterói, reunido em sessão extraordinaria por motivo do infausto acontecimento, deliberou tomar luto oficial por tres dias e participar de todas as homenagens funebres ao grande morto.

TRÊS PARTIDOS DENTRO DA UDN

Todos apoiarão a candidatura Eduardo Gomes — Prossegue a campanha democratica no Distrito Federal — O comicio de hoje em Bangu

A U. D. N. REUNIRA' a PARTIDOS — Na reunião de hoje da comissão da U. D. N. encarregada de promover a adaptação dos seus estatutos á nova lei eleitoral, ficou deliberado, por proposta dos srs. João Sampaio e Mario Brant, delegados respectivamente do P. R. P. e P. R. M., que, sem perder sua caracteristica de partido politico de ambito nacional, a U. D. N. poderia admitir que outros tantos partidos autonomos, viessem se filiar a ela.

Dentro dessa orientação, estamos informados de que, entre os mencionados partidos autonomos, figurarão o Partido Republicano do Brasil, que congregará varios antigos Partidos Republicanos Estaduais, e o Partido Libertador Brasileiro, que fará questão de sua autonomia por força de suas reivindicações parlamentaristas. Até o momento, já manifestaram sua intenção de vir a filiar-se ao Partido Republicano do Brasil agremiações partidarias: Partido Republicano Mineiro, Partido Republicano Paulista, Partido Republicano do Rio Grande do Sul, Partido Republicano do Maranhão e a ala que obedece a orientação do sr. Eurico de Sousa Leão do Partido Republicano de Pernambuco.

EM CABO FRIO E TERESOPOLIS — O sr. J. E. de Macedo Soares recebeu os seguintes telegramas:

"Iniciando campanha prol brigadeiro Eduardo Gomes em Cabo Frio tenho satisfação comunicar inauguração hoje posto eleitoral da U. N. D. Saudações. (a) Theonas Terra, presidente do Diretorio".

"Obedientes orientação politica restabelecimento principios republicanos prossegue nosso civismo arregimentação eleitoral saudamos pessoa vossa excelencia denodado paladino democracia em nome correligionarios municipios Teresopolis. (a) Valdemar Barreto, Silva Araujo.

ANAPOLIS COM O BRIGADEIRO — A direção do DIARIO CARIOCA recebeu o seguinte telegrama:

"Tenho satisfação comunicar instalação sede União Democratica Nacional de Anapolis que defenderá candidatura brigadeiro Eduardo Gomes á presidencia da Republica, candidato da maioria do povo brasileiro. Saudações. (a) José Maria Nascimento Jr. Secretario".

COMITE' DE ESTUDANTES — Com a presença de elevado numero de academicos, foi instalado ontem o Comitê Pró-Eduardo Gomes dos Universitarios da Faculdade de Economia do Rio de Janeiro.

Constituida a Comissão Executiva, composta dos academicos Clovis Cursino, presidente; Assad Assuf, secretario e Antonio Ribeiro Filho, Jairo Goulart e Dulcides Almeida Souza, foi deliberado que o Comité apoiará o programa apresentado pela U. D. N., sufragando nas urnas a candidatura do brigadeiro Eduardo Gomes.

E' O PROPRIO PSD QUE ACUSA O SR. BARATA DO PARA' — BELEM, 9 (Asapress) — A Ala Paraense do PSD publica um comunicado tornado publico denuncias que recebeu de que as autoridades municipais do interior estão forçando o alistamento e solidariedade ao partido do Interventor. A denuncia especifica um caso ocorrido no municipio de João Coelho e citado por varios futuros eleitores. Pede, por fim, providencias ao Tribunal Eleitoral para acabar com essa coação.

DOS OPERARIOS CARIOCAS AOS OPERARIOS MINEIROS — A Legião Civica 5 de Julho convocou a sua ala proletaria para uma reunião hoje, a fim de resolver sobre o manifesto a ser dirigido aos proletarios mineiros concitando-os a cooperarem da melhor maneira para que o grande comicio do dia 15 proximo, em Belo Horizonte, no qual o candidato nacional, major brigadeiro Eduardo Gomes, se apresentará ao eleitorado mineiro, tendo o maior brilho possivel.

COMICIO DE BANGU' — Dando desenvolvimento á intensificação da campanha politica nos bairros e suburbios da cidade, a UDN do Distrito Federal promove hoje um grande comicio em Bangu', no Largo da Matriz, ás 20 horas.

Espera-se que este comicio, realizado em pleno reduto do "padre", alcance o grande exito popular que caracterizou o de domingo, na Penha.

Falarão os seguinte oradores: sr. Jurandir Pires Ferreira, jornalista Mario Martins, Tito Livio de Santana, academico Reinaldo de Oliveira, professor Raul Bettencourt, D. Nuta Bartlett James, operarios Flavio Rangel, Nilthson Byron, Helio Abreu; e mais os drs. Moesia Rolim, pela Esquerda Democratica do Distrito Federal, e Benicio Ramos Setubal, pelos voluntarios do movimento constitucionalista de 32.

DESENTENDE-SE O PARTIDO OFICIAL DE SANTA CATARINA — O partido oficial, que se apoia nos cofres publicos de Santa Catarina, vem encontrando sérias dificuldades em torno da arregimentação total de seus clientes. Embora nada adiantem sobre o queremismo em marcha, as noticias que nos chegam daquele Estado informam que uma pequena ala operaria chefiada pelo sr. Francisco Galloti, medico do Exército e amigo particular do general Dutra, absolutamente não quer nada com o interventor federal Nereu Ramos.

ARGENTINA — BRASIL

JOAQUIM DE SALES

Pela primeira vez, após o dia da apresentação de suas credenciais, teve ontem o general Nicólas Accame, oportunidade de se pôr em contacto com a sociedade carioca para experimentar, fóra dos meios oficiais, os sentimentos de afeto dos brasileiros para com a grande Republica Argentina.

Argentinos e brasileiros conhecem, melhor que os arquivos das respectivas chancelarias, a extensão desse afeto que nasceu há mais de um século e que vem crescendo e se consolidando através dos anos e de todas as vicissitudes das bruscas mutações politicas que nos têm levado um pouco ao sabor dos acontecimentos e que acabam por envolver, na sua influencia quase sempre nefasta, os povos mais alheios ao seu advento e ao seu desdobramento.

Recentemente, e por espaço de quase dois anos, tivemos necessidade — argentinos e brasileiros — de dar uma satisfação ao publico, operando uma separação de corpos que não afetaria jamais a indissolubilidade dos vinculos que reciprocamente nos prendem, para a vida e para a morte.

Há quase 90 anos os brasileiros derramaram o seu sangue para libertar os nossos irmãos da tirania despótica e cruel de Rosas, e em Monte Caseros o Conde de Porto Alegre lançava a semente com que o sangue dos exércitos aliados de Mitre e de Caxias devia assegurar, para sempre, uma amizade por força da qual "tudo nos une hoje e nada nos separará jamais".

Na adversidade é que se conhecem os amigos. Nas horas mais trágicas para nossas duas nações, estas nunca deixaram de se encontrar intimamente unidas no esforço de afastar as dificuldades em que uma se debate, ou em que ambas se achem enleadas, demonstrando ao mundo que as nossas tempestades quase sempre desabam em simples copos dagua, mas que no fundo esses dois grandes paises não abandonam o seu lugar na posição dos vanguardeiros da liberdade dos povos, na defesa dos direitos que igualam todas as potencias, poderosas ou fracas, no jogo dificil da vida internacional.

* * *

Chega a ser uma coincidencia impressionante que as doenças politicas nos afetem quase simultaneamente que os remedios para debelá-las sejam os mesmos para o nosso e para o organismo atacado aqui e no Prata.

Os viajantes mais treinados, podem enganar-se de rotas, e por vendavais no meio da estrada, é possivel que se desviem por atalhos que, longe de lhes encurtar o caminho, os levem ao desconhecido, obrigando-os á perca de um tempo precioso e forçando-os a um retrocesso demorado ao ponto de partida.

Foi o que aconteceu ao Brasil e á Argentina nestes ultimos tempos. A tempestade nazista, parecia prever o desfecho de uma nova era, de uma nova ordem, de um novo brilho, nas trevas de um mundo em desordem. A usurpação, mais que o vivo desejo de salvação nacional, viu um pouco por toda a parte, a oportunidade para o assalto. Os exemplos da historia não fizeram retroceder os aventureiros. Cada um deles pensou ser seu caso diferente, tal como o pai que adverte o filho estroina contra os riscos das noitadas de farra, esquecido de que a mesma recomendação já lhe havia sido feita quando rapaz e se vem repetindo — de todos os pais para todos os filhos — através das idades. Cada um pensa que tais riscos são para os outros, não para eles...

O que parecia um privilegio dos latino-americanos, alastrou-se pela Europa inteira, e, a não ser na Inglaterra na Holanda e nos paises escandinavos, o fascismo se implantará ali por toda a parte e quase que até na França onde só a guerra impediu o seu advento, pois homens como Tardieu, republicano até á medula dos ossos, se colocaram ao lado da autoridade sob o pretexto de salvar a liberdade! A Europa caiu nas mãos dos caudilhos e os caudilhos teriam de arrastá-la, e arrastaram-na, desgraçadamente, até a conflagração. Os sucessos das primeiras façanhas de Hitler excitaram a histeria inconsciente dos nossos tiranos de meia tigela, e entre nós, não fôra a resistencia passiva de todo o povo brasileiro, talvez estivessemos, a esta hora, sofrendo as consequencias da triste aventura do antigo pintor de paredes e prestigioso consumidor de cerveja nas "brasseries" de Munique.

Os pretextos para uma tal atitude não faltaram. As massas não raciocinam. O que as domina não é o cerebro: são os sentimentos impulsivos. Não é dificil indispô-las contra os partidos, contra a sua fé dos partidos, atirando contra eles a colera das multidões cansadas do peso que lhes impõe o fardo espesso de tantas mentiras.

E a ditadura venceu no Brasil e os partidos foram dissolvidos, afim de se tirar á democracia o seu elemento fundamental de vida mas os partidos não estavam mortos, apenas adormecidos. E a Nação em peso estava ansiosa na posição de quem aguardava, cedo ou tarde, a ocasião de impôr a sua vontade, de restaurar pelo voto a sua soberania.

Os partidos haviam no Brasil percorrido uma longa estrada e realizado uma imensa tarefa. Era dificil á ditadura desmanchar o que estava feito no decorrer de mais de um seculo e que a educação democratica nacional tinha cimentado com tanto suor, com tanto sangue e com tantas lagrimas. A ditadura não teve coragem de ir até ao crime de lesa-pátria, contrariando o sentir do povo unanime do Brasil. Só por isso não parecemos ao lado de Hitler e de Mussolini...

O povo forçou o governo a não cometer esse crime monstruoso contra a Pátria. Mas o governo, ao entrar no caminho da retidão e dos reclamos irresistiveis da Nação, se viu desarmado, confessou a sua derrota. A ditadura rendeu-se sem condições á democracia. Arrependeu-se talvez... Já agora, porém, entregou os pontos... E' tarde... E' muito tarde...

Na Argentina a situação é bem semelhante á nossa, de tal arte que a impressão que nos deixam os discursos de Perón e Vargas é que um deve estar plagiando ao outro, a menos que redigam suas arengas de prévio e comum acordo, ou ainda que a linguagem das ditaduras obedeça por toda a parte, as mesmas fórmulas, como sucede no "Manual do perfeito namorado" para uso de quem ama e não sabe exprimir o seu amor...

Nada disso, porém, tem importancia. O que liga Argentina ao Brasil, não são ideológias nem regimes politicos. O nosso mutuo amor é de povo para povo, e a fragilidade das fórmas de governo nada ou pouco vale para extinguir um sentimento assim com raizes tão profundas.

O ilustre embaixador argentino póde agora fazer uma idéia de como o seu país vive no coração dos brasileiros. Essa amizade não foi atingida pela separação efêmera daquele país do resto da comunhão americana que se levantou no continente da Liberdade contra a tirania nazi-fascista. Nós sabiamos que a Argentina volveria, cedo ou tarde, ao convivio da familia das Três Americas que hoje constituem um só corpo e uma só alma, para a defesa dos mais altos e nobres ideais de todos os homens livres da terra.

Até certo ponto a crise da politica internacional argentina foi para nós um feliz ensejo pelo que ela nos proporcionou de novas provas que lhe deviamos da solidariedade na preservação de suas intenções que eram de justa altivez, nunca de um dissidio contra os interesses de seus irmãos nesta hora tôrva. E o maximo que se póde arguir contra a sua atitude é que, se transviou durante algum tempo. Lembremo-nos, porém, da palavra do Cristo: "Haverá no céu mais alegria pelo arrependimento de um pecador, do que pela perseverança de 99 justos". E a volta da ovelha tresmalhada causa um jubilo tanto maior, quanto essa ovelha é uma das esperanças e uma das glorias do rebanho continental.

Lydio José dos Santos

Maria José dos Santos, e familia, exprimindo agradecimentos aos Srs. Diretores, amigos e colegas do Arsenal de Marinha do Rio, que compareceram ao enterramento do Lydio e convida seus parentes e amigos para missa 7.º dia que será celebrada amanhã, d'a 11, quarta-feira, ás 9 horas, no altar-mór da Igreja S. Bomfim, S. Cristovão.

FRANCISCO DE AZEVEDO SANTOS MOREIRA

(FALECIMENTO)

Seus irmãos, sobrinhos, primos, e cunhados, participam o seu falecimento ás 11 horas de hontem, e convidam seus parentes e amigos, para o enterramento no Cemiterio de S. João Batista, ás 11 horas do dia de hoje, 10 do corrente, saindo o feretro da Capela de S. João Batista, Rua Real Grandeza.

Escondido na fazenda do sr. Pedro Brando o capanga Ernesto Feijó

Um Lincoln da presidencia da Republica feriu seis passageiros de uma jardineira quando conduzia o criminoso

Informações para que a policia possa cumprir o mandado da Justiça — A ficha de Feijó no Hospital da policia

No processo por agressão movido pela justiça contra o indivíduo Ernesto Feijó, membro do corpo de segurança do sr. Getulio Vargas, determinou a Justiça a prisão do criminoso que foi dado como desaparecido pela policia, a qual se confessa incapaz de descobrir o paradeiro desse funcionario da policia secreta do ditador.

A agressão, cometida na noite de 1º de maio deste ano, foi desmascarada pelo advogado do Adauto Lucio Cardoso assistido por uma comissão de jornalistas, dentro da propria Policia Central, tendo o chefe de Policia admitido, então, que o misterio sobre o mandante do crime era "um segredo de Polichinelo", isto é, algo que toda gente conhece.

Cessou a ação policial ao chegar a investigação aos portões do Palacio Guanabara, tendo o sr. João Alberto reconhecido, em seu relatorio á Justiça, a existencia de mandantes, segundo confissão que lhe fez o criminoso. Não levou alem a sua investigação, segundo então confessou, por não poder invadir o Palacio Presidencial do ditador, onde seriam encontradas provas definitivas sobre a origem do crime, assim como o nome do mandante.

Substituido o advogado inicialmente apresentado como defensor de Ernesto Feijó, ocupando a defesa o criminalista Romeiro Neto, foi requerido "habeas-corpus" em favor de Feijó já então posto em liberdade pela policia. Negada a medida foi determinada pelo juiz a prisão preventiva de Feijó, cabendo ao delegado de capturas, senhor Anesio Frota Aguiar, efetuar a detenção a fim de que pudesse prosseguir o processo.

"DESAPARECE" FEIJO'

Até hoje, porem, a policia ignora o paradeiro de Ernesto Feijó, enquanto o seu advogado trata de conseguir de alguns comerciantes de moveis (Marcus Voloch e outros) atestados de que Feijó trabalhou em sua firma, procurando assim inocentar o ditador e seus colaboradores, gravemente comprometidos pelas provas então apresentadas publicamente, e que são do conhecimento de todos: a ficha do alfaiate de Feijó, dando como residencia do criminoso o Palacio Guanabara, a sua nomeação para a Policia Especial por recomendação do Catete, a sua constante presença entre os demais capangas do ditador, em cerimonias oficiais (inclusive no banquete dos "jornalistas"), etc.

Fez-se o misterio em torno do paradeiro de Ernesto Feijó não conseguindo a Policia encontra-lo para cumprir a determinação da Justiça.

A LINCOLN DO PALACIO

Vamos oferecer hoje á Policia, publicamente, informações exatas sobre o paradeiro de Ernesto Feijó, assim como novas e irrefutaveis provas da sua situação de membro do bando que guarda as costas do ditador e é utilizado na eliminação dos adversarios da ditadura.

A exemplo dos capangas que para aqui trouxe o sr. Agamemnon Magalhães — cujos nomes publicamos, com surpresa do sr. Ogamemnon que não sabia ser esse mais um dos segredos de Polichinelo da ditadura — Ernesto Feijó está sendo protegido pela "clique" do Palacio, por todos os meios e modos. Resta saber, agora, se a ordem do juiz será cumprida e a prisão efetuada.

No dia 2 de julho corrente, ha oito dias, portanto, ás 10 horas da manhã, no quilometro 56 da rodovia Rio-Belo-Horizonte, entre as localidades mineiras de Rio Acima e Usina, corria uma jardineira (onibus) de Belo Horizonte, chapa 449, vinda de Ouro Preto e guiada pelo motorista Alcindo de Oliveira, com seis passageiros, quando foi albarroada, com grande violencia, por um carro que corria em sentido contrario.

O carro era uma Lincoln, chapa oficial do Distrito Federal, numero 4.623, a gasolina. Vinha da Fazenda Gandarela e trazia dois passageiros: um desconhecido e outro logo identificado como sendo o ex-investigador da policia mineira Fernando Lima, atualmente membro da guarda pessoal do sr. Getulio Vargas.

ABANDONARAM OS FERIDOS

Ficaram feridos todos os passageiros da "jardineira", que saiu semi-destruida. Entre os feridos, o sr. Paulino Alves Pedrosa, residente em Amarante, localidade proxima de Itabirito. O sr. Pedrosa sofreu ferimentos em ambas as pernas e fratura de uma delas inspirando cuidados o seu estado.

O carro oficial da presidencia da Republica pôs-se logo em movimento, o mais rapidamente possivel, procurando evitar maior contacto com os passageiros feridos. Ante a atitude dos passageiros da "jardineira", que indignados verberavam o seu procedimento, o motorista da Lincoln do sr. Getulio Vargas apanhou o ferido mais grave, o sr. Pedrosa, conduzindo-o a Itabirito. A' entrada da cidade, porem, depositou-o na beira da estrada, tomando outro rumo.

A POLICIA TOMOU CONHECIMENTO

O tenente delegado especial de Itabirito tomou conhecimento do fato e se comunicou com a cidade de Lafayette, solicitando a detenção do carro e de seus passageiros. Voltou assim a Lincoln do sr. Getulio Vargas para Itabirito, mas trazia apenas o motorista e o membro da guarda pessoal do ditador, o investigador Fernando Lima. Seu companheiro havia desaparecido.

A fim de evitar o inquerito, Fernando Lima declinou a sua qualidade de membro da guarda pessoal do ditador e alegou estar "em serviço especial da presidencia da Republica", pelo que se negava a pagar qualquer indenização ou a responder a qualquer inquerito.

O passageiro desaparecido da Lincoln da presidencia da Republica foi depois reconhecido, na localidade de Rio Acima, como o investigador Ernesto Feijó, que estava até aquela data — 2 de julho — homisiado na fazenda Gandarela.

A FAZENDA GANDARELA

A fazenda pertence á Organização Henrique Lage, hoje patrimonio nacional, sob a administração geral do sr Pedro Brando, colaborador do comandante Ernani do Amaral Peixoto.

O investigador Fernando Lima, da guarda pessoal do sr Getulio Vargas, não pagou indenização nem respondeu a processo precisamente por ter alegado que "estava em serviço especial da presidencia da Republica".

O serviço especial consistia em transportar um criminoso foragido da Justiça.

MAIS UMA PROVA

No Livro de Ocorrencias do Serviço Medico do Departamento Federal de Segurança Publica consta no dia 4 de agosto de 1944 o registo da baixa de Ernesto Feijó do hospital em que foi operado de apendicite, com a declaração de que Feijó é investigador do serviço de segurança da presidencia da Republica

Tornando publicos esses fatos visamos facilitar a ação da Policia, se é que de fato ela se interessa pela captura do criminoso, conforme recomendação da Justiça

Quanto á origem da agressão e á situação do criminoso no Palacio Guanabara, as provas que toda a imprensa tem divulgado são suficientes para demonstrar que especie de homens governa este país.

Aspecto do comicio da UDN na Penha

'Nós queremos Eduardo Gomes'

GRANDE MASSA POPULAR AFLUIU AO COMICIO DE DOMINGO NA PENHA, PROMOVIDO PELA U. D. N. DO DISTRITO FEDERAL

Promovido pela U. D. N do Distrito Federal, realizou-se no domingo ultimo, grande Comicio na Penha, a que compareceu numerosa massa popular. O primeiro orador foi o sr. Carlos Alexandrino, presidente do Centro da U. D. N. na Penha dizendo que certo da vitoria da liberdade em face da tirania, da razão frente ao erro, via naquele movimento civico um passo seguro para a salvação da Patria, com a elevação do Brigadeiro Eduardo Gomes a presidencia da Republica.

O dr. Luiz Aranha com a palavra mostrou-se comovido deante de tão empolgante espetaculo de uma multidão a se comprimir para manifestar o seu anseio politico, a sua esperança no porvir e a sua confiança na vitoria do brigadeiro Eduardo Gomes. Falou o estudante Dirn Pires Ferreira. Quando um perturbador aparteou-lhe o discurso dizendo "Nós queremos", o sr. Pires Ferreira empolgou-se e repetiu "nós queremos". Sim, o verbo querer não pode ser o previlegio da ditadura. E queremos com toda a nossa força a grandeza do Brasil. Queremos que se apague o alarido eco das propagandas oficiais.

Queremos que o Brasil se levante a pedir contas ao sr Agamemnon Magalhães pela morte de Democrito de Sousa Filho. Queremos que o sr Gustavo Capanema venha nos explicar a causa do alarmante numero de tuberculosos e da cada vez maior mortalidade infantil. Queremos ver rasgada a reforma de ensino deste ministros inconsciente para o bem da mocidade do futuro do Brasil. Queremos que a honestidade volte a campear no cenario administrativo do país. Queremos a vitoria de Eduardo Gomes. Queremos que a paz conquistada com o sangue dos nossos herois se processe a altura dos seus sacrificios. Mas no dizer de Comte "para se querer com energia, é preciso sobretudo poder". E o povo brasileiro pode, porque lhe não falta nem a coragem para a luta nem a confiança no futuro da Patria.

Falou a seguir, pela esquerda democratica, o sr. Celso de Figueiredo, mostrando o contraste das candidaturas e o papel que os homens da esquerda tem a desempenhar ao lado da U. D. N., em favor do Brigadeiro Eduardo Gomes.

Neste estado de entusiasmo, assoma a tribuna o sr. Tito Livio de Santana, que caustica com veemencia a ditadura fascista do sr. Getulio Vargas. Falam mais o prof. Raul D'Avila Goulart e os srs. Fenelon de Almeida, João Guimarães e Otavio Meilbac, que conquistaram, a cada instante, aplausos da formidavel multidão que os ouvia. Falou, finalmente, o sr. Jurandir Pires Ferreira, declarando que a U. D. N. e o povo sabiam perfeitamente que não estavam numa simples campanha eleitoral, e sim reivindicando as liberdades publicas que nos haviam sido furtadas no assalto a nação na manhã de 10 de Novembro. Não queria certamente o povo homologar a carta fascista de 37, nem tampouco a monstruosidade de seu apendice, "O ato adicional". E por isso, o sr. Eduardo Gomes não é apenas o candidato a presidencia da Republica, ele exprime a bandeira da salvação das guerras de uma oligarquia sensualista e inconsciente. — E desenvolveu a analise economica da ditadura apreciando o pauperismo a que chegou o povo brasileiro.

E encerrou-se o comicio com vivas repetidos e prolongados a U. D. N. e ao brigadeiro Eduardo Gomes.

Inicio do julgamento dos criminosos de guerra

VÃO SER INSTALADOS OS TRIBUNAIS DA ZONA BRITANICA

LONDRES, 9 (United Press) — O processo de criminosos de guerra alemães começará brevemente na zona de ocupação britanica de acordo com as provas já preparadas, segundo comunicado desta noite no Ministerio da Guerra

Os tribunais militares julgarão os cidadãos inimigos e pessoas associadas com eles e culpados de violações das leis e costumes de guerra, como o assassinato ou maus tratos a prisioneiros de guerra ou habitantes de paises ocupados, segundo o Ministerio da Guerra.

Os tribunais terão a faculdade de impor a pena de morte bem como sentença de prisão e confisco de propriedades. Serão ordenadas multas em alguns casos, para obrigar a restituição legal pelos alemães que deliberadamente destruiram ou saquearam propriedades de suas vitimas

Ao fixar as regras para os processos, o Ministerio da Guerra disse que os grandes criminosos de guerra alemães serão julgados pela Comissão para os crimes de guerra, das Nações Unidas, em Londres.

Brevemente serão enviadas ordens aos comandantes britanicos para que convoquem os tribunais militares e depois comecem os processos, pois muitos casos já estão prontos para ser julgados.

Vai prende-lo onde estiver

Ouvimos ontem, sobre o paradeiro de Ernesto Feijó, o delegado de Capturas, que nos disse não saber a policia, malgrado os seus esforços, onde se encontra Feijó Caso venha a apurar alguma coisa, afirmou o sr. Frota Aguiar, irei prendê-lo onde quer que ele se encontre.

NADA RESOLVIDO SOBRE OS NOVOS PREÇOS DO CABELO E DA BARBA

A QUESTÃO DA PERCENTAGEM DOS BARBEIROS NÃO FOI ABORDADA

O caso da percentagem reclamada pelos empregados de barbearias aos seus patrões ainda não ficou resolvido.

Esperava-se que na reunião de domingo tudo ficasse esclarecido, chegando ambas as partes a um acordo.

Tal, porém, não se verificou, em virtude da Comissão Patronal, nomeada para tratar do assunto com os empregados, não contar com numero suficiente nessa reunião.

Dessa maneira, não se poude tratar da questão, ficando o caso para ser debatido oportunamente.

Contudo, tratou-se, ali, de varios outros casos referentes ao interesse da classe, nada ficando assentado, do mesmo modo, quanto ao aumento do preço do cabelo e da barba.

Sabe-se, entretanto, que os empregados parecem firmes no proposito de reclamarem os seus direitos sobre 25% da sua produção, embora os proprietarios, por mais de uma vez, já se manifestassem contrarios a essas exigencias, por achá-las absurdas.

Na proxima reunião tanto o caso do aumento da barba e do cabelo, como o da percentagem dos barbeiros serão novamente tratados.

A 2.ª Conferencia Nacional de Assistencia aos Lazaros

Instala-se hoje, oficialmente, ás 18 horas, no auditorio do Ministerio da Educação e Saude, a II Conferencia Nacional de Assistencia aos Lazaros, promovida pela Federação das Sociedades de Assistencia aos Lazaros e Defesa contra a Lepra Na mesma ocasião, funcionará no salão de Exposição do MES, uma Exposição de gráficos e cartazes sobre os trabalhos da Federação. Na reunião de amanhã, os congressistas escolherão as comissões e os oradores oficiais do conclave. Já está organizado o programa de visitas, estando prevista uma excursão a Niteroi e a Juiz de Fora. No dia 16 a Conferencia será encerrada.

Provaveis eleitores de S. Paulo

DA CAPITAL, COM 483.5 98 A JAMBEIRO COM 461

S. Paulo possue, de acordo com o Censo de 1940, 1.726.583 brasileiros, maiores de 18 anos, sabendo ler e escrever . . . . (1.024.300 homens e 702.283 mulheres) para uma população de 3.800.585. A cota de alfabetizados, inclusive os estrangeiros, é de 56 8 por cento, o que representa um aumento de 15,6 por cento sobre os dados de 1920, quando a percentagem dos maiores de 18 anos que sabiam ler era de 41,2. O aumento da percentagem de alfabetizados em uma determinada idade — o que representa realmente a medida da eficiencia do ensino — foi o maior verificado em todo o Brasil. Para se observar quão pouco progrediu o trabalho de alfabetização da massa popular brasileira, nos vinte anos aqui referidos, basta confrontar o acrescimo de 15.6 por cento, apurado para o Estado de S. Paulo, com os obtidos pelos demais grandes Estados da federação: Rio Grande do Sul — 6,7 por cento; Baia — 1,9 por cento (menos de um decimo por cento anualmente). Minas Gerais 7,9 por cento e Pernambuco — 4,2 por cento.

OS GRANDES NUCLEOS ELEITORAIS

Contam-se em São Paulo vinte e seis municipios, com mais de 10.000 eleitores provaveis, a saber: — S. Paulo — 483 598 (249.378 homens e 234.220 mulheres); Campinas — 43.626 (23.412 homens e 20.214 mulheres); Santos — 56.839 . . . (30.409 homens e 26.430 mulheres); Santo André — 26.791 (15.284 homens e 11.507 mulheres); Scrocaba — 23.932 (13.210 homens e 10.722 mulheres); Piracicaba — 23.524 (13.262 homens e 10.262 mulheres); Ribeirão Preto — 22 934 (12.547 homens e . . . 10.387 mulheres); Jundiaí — 18.691; Maraguara — 17.404; Bauru' — 16.570; Rio Preto — 16.553; Marilia — 15.404 Rio Claro — 14.652; Aranca — 14.527; Presidente Prudente — 13.545; São Carlos — 12.795; Limeira — 12.614; Luis — . . 12.542; Taubaté — 12.489; Mogi das Cruzes — 11.834; Monte Aprazivel — 11.558; Barcelos — 11.349; Botucatu' — 10.814 Pirajuí — 10.694; Olimpia — 10.560; Jaboticabal — 10.038.

COM MAIS DE 5 E MENOS DE 10.000

Quarenta e sete municipios paulistas estão nessas condições:

Amparo — 7.670; Araçatuba — 9.668; Araras — 5.232; Aniz — 6.055; Avaré — 5.930; Bebedouro — 7.146; Belavista — 6.184; Biriquí — 7.516; Bragança — 8.620. Çafélandia — 6 064; Capivari — 6.382; Casa Branca — 5.852; Catanduva — 9.370; Cruzeiro — 5.152; Garça — 8.148; Guaratinguetá — 8.014 Igarapava — 6.087 — Itapetininga — 8.619; Itapira — 5.152; Itapolis — 5.500; Itu' — 8.906; Ituberava — 5.877; Jacare' — 5.708. Jau' — 9.794; Mirasol — 8.450; Mococa — 5.186; Mogi Mirim — 9.314; Novo Horizonte — 7.110; Penapolis — 5.377; Pindamonhangaba — 5.188; Pinhal — 6.661; Piraji — 5.572; Pirassinunga — 6.733; Pompéia — 9.126; Santa Cruz do Rio Pardo — 6.526; São João da Boa Vista — 9.189 São José do Rio Pardo — 6.870; São Manuel — 5.493; São Roque — 5.788; S. Vicente — 6.027; Tanabi — 7.536; Taquaritinga — 6.516; Tatuí — 6.661; Tieté — 6.718. Tupa — 5.088; Valparaiso — 6.722.

DE MENOS DE 5.000 E MAIS DE 2.000

Aquedor — 3.964; Altinopolis — 2.044; Americana — 4.147; Andradina — 2.855; Angatuba — 2.583; Aparecida — 2.418; Atibaia — 3.621; Avaí — 2.021; Avanhandava — . . 2.241; Burirl — 4.658; Barra Bonita — 2.583; Batatais — 4.928; Bernardino de Campos — 2.387; Boa Esperança — 2.094; Bonina — 2.035; Borborema — 2.719; Brotas — . 3.571; Caçapava — 4.473; Cachoeira — 2.425; Caconche — 3.008; Caiuru' — 3.556; Campos do Jordão — 2.570; Candidato Mota — 2.467; Capão Bonito — 3.235; Cerqueira Cesar — 2.087; Chavantes — 2.202; Colina — 3.825; Conchas — 2.333; Cotia — 2.020; Cravinhas — 3.229; Cunha — 3.023; Descalvado — 3.411; Dovilanços — 3.825; Duartina — 3,094; Galia — 3 135; Getulina (mudado para Silva Teles em 1946) — 3.607; Glicerio — 2.142; Guará — 2.464; Guararapes — 4.167; Guarujа — 2.242; Guaralhos — 3.337; Iacança — 4.225; Ibitinga — 4.364; Iguape — 3.341; Indaiatuba — 2.526; Itaberá — 2.158; Itaí — 2.678; Itajobi — 3.284; Itapeva — 4.131; Itaporanga — 2.205; Itapuí — 2.896; Itararé — 3.111; Itatiba — 3.861; Itirapuiga — 2.447; Jardinopolis — 3.752; José Bonifacio — . . 2.725; Jequeri — 4.883; Laranjal — 3.022; Lence — 2.926; Lençois — 2.761; Lorena — . . 4.474; Maracaí — 2.219; Martinopolis — 3.910; Matão — 4.827; Mogi Guassu' — 2.934; Monte Alto — 3.734; Monte Azul — 2.460; Monte Mar — 2.656; Morro Agudo — 2.290; Mundo Novo — 2.455; Nova Granada — 4.190; Orlandia — 3.771; Oncinhas — 3.055; Palmital — 3.509; Paraguassu' — 3.944; Parnaiba — 3.015; Patrocinio do Sapucaí — 2.342; Pederneiras — 4.280; Pedregulho — 3.255; Pirangi — 2.546; Piratininga — 3 556; Pitangueiras — 2.867; Porto Feliz — 4.264; Potirendaba — 2.72$; Prainha — 2.085; Presidente Bernardes — 3.469; Presidente Venceslau — 3.731; Promissão — 4.103; Quatá — 3.012; Rancharia — 3.437; Regente Feijó — 3.940; Ribeirão Bonito — 2.219; Salto — 3.445; Salto Grande — 2.380; Santa Adélia — 2.594; Santa Barbara — 3.255; Santa Rita — 2.541; Santa Rosa — 2.320; Santo Anastacio — 4.405; São Joaquim — 4.063; São Pedro — 3.557; São Pedro do Turvo — 2.185; São Sinicio — 3.352; Serra Negra — 2.409; Sertãosinho — 4.20'; Socorro — 3.684; Tabapuã — 2.677; Tabatinga — 3.087; Tambau' — 2.346; Vera Cruz — 3.382; Viradouro — 2.895; e Xiririca — 2.297.

Os restantes municipios de São Paulo têm menos de . . 2.000 eleitores provaveis. Jambeiro o de menores possibilidades, conta apenas de 461 alfabetizados, de 18 anos e mais.

Chegará amanhã o comandante da FEB

As homenagens prestadas ao General Mascarenhas de Morais em Pernambuco — Os capelães realizarão missas pela alma dos que não voltarão á Patria

Já se encontra em solo brasileiro o comandante em chéfe da F. E. B., general Mascarenhas de Morais. Desembarcando em Natal, pouco se demorou ali, partindo ao meio dia para Recife, onde chegou ás 15,05 horas, desembarcando no campo de Ibura. Aí o aguardavam os interventores de Pernambuco e Alagoas, brig. Ajalmar Mascarenhas, comandante da 2.ª Zona Aerea, o comandante Naval do Nordeste, secretarios de Estado altas autoridades brasileiras e militares americanos. O avião que transportou o general Mascarenhas tinha o nome de "Nina Ada".

A RECEPÇÃO

Incalculavel multidão saudou o general Mascarenhas em sua passagem, tendo o comandante da F. E. B. agradecido as manifestações de pé, em seu automovel. Na praça Sergio Loreto teve lugar a primeira saudação, feita pelo prefeito em nome do povo recifense. Na avenida Maris e Barros uma bateria do Exercito disparou a salva de homenagem, tendo o povo rompido os cordões de isolamento em frente ao Palacio do Governo, invadindo-o. No salão, o general Mascarenhas recebeu continencias de uma turma de enfermeiras. No Salão Nobre, aguardavam-no o arcebispo, professores, delegações trabalhistas, universitarios e senhoras.

A PRIMEIRA SAUDAÇÃO AO POVO

Da sacada do palacio o general Mascarenhas dirigiu a palavra ao povo, enaltecendo o valor dos nordestinos e a sua cooperação no esforço de guerra do Brasil. Ontem mesmo o geral Mascarenhas visitou os montes Guararapes, onde se realizou uma cerimonia civico religiosa.

AS CERIMONIAS OFICIAIS

Na noite de dominfo o general Mascarenhas de Morais foi homenageado com um jantar oferecido pelo governo do Estado, tendo falado o interventor, o Secretario do Interior. Agradecendo, o comandante da FEB proferiu uma oração, referindo-se á missão dos soldados brasileiros no "front", elevando um brinde a todos os seus comandados, ao Estado de Pernambuco e ao Brasil.

A ENTREVISTA

Em entrevista coletiva á imprensa pernambucana, o general Mascarenhas de Morais descreveu com entusiasmo o trabalho feliz do soldado brasileiro na guerra, vencendo todas as dificuldades de desconhecimento do terreno, da luta contra o frio e a adaptação ao acidentado da topografia italiana dificultando as ofensivas. "Tambem não se pode deixar de salientar a estrutura modelar do Exercito Norte Americano, diz o comandante da FEB, que foi, sem favor, o mais poderoso instrumento da Vitoria".

NO RIO, AMANHA

O general Mascarenhas prosseguirá sua viagem para o Rio amanhã, tendo-lhe sido preparada carinhosa homenagem. O desembarque dar-se-á ás 15 horas, no Aeroporto Santos Dumont.

A chegada ao Rio, do general Mascarenhas está marcada para amanhã, dia 11, ás 15 horas, no Aeroporto Santos Dumont.

O ministro da Guerra determinou que no desembarque forme em sua honra o Batalhão de Guardas, em uniforme de parada. Motociclistas da mesma unidade acompanharão o carro do comandante da FEB.

O itinerario de passagem estabelecido foi o seguinte: Calabouço — Praça 15 — Rua 1º de Março — Visconde Inhauma — Av. Rio Branco — Av. Beira Mar — Rua Silveira Martins e Palacio do Catete, onde será apresentado ao chefe do Govêrno pelo gen. Gaspar Dutra.

FECHARÃO AS ESCOLAS

A Comissão Estudantil de Ajuda á FEB apelou para todos os diretores de colegios para que os estabelecimentos de ensino deixem de funcionar, de modo a permitir que toda a mocidade estudantil compareça incorporada ao desembarque do comandante em chefe da FEB.

AOS MORTOS DA FEB

Do programa de festejos por motivo da chegada do general Mascarenhas e sua comitiva, serão celebradas varias missas gratulatorias pela vitoria e oficios religiosos em sufragio das almas dos pracinhas e oficiais mortos em operações de guerra. Algumas dessas missas serão realizadas tambem após a chegada do 1º escalão, sendo celebrantes capelães militares que regressam do "front".

REÇEPÇÃO NO PALACIO DA GUERRA

O ministro da Guerra e senhora oferecerão uma recepção ao general Mascarenhas de Morais, no edificio do Ministerio da Guerra, tendo convidado todos os oficiais generais.

O COMANDO DA FEB

Em virtude de haver regressado o general Mascarenhas de Morais, assumiu o comando da FEB o general Osvaldo Cordeiro de Farias. O efetivo na Italia é de 20.000 homens.

Vai agitar o Recife

GETULIO "QUEREMOS" VARGAS VOARÁ DE MONTES CLAROS

Está anunciado que sem qualquer pretexto aparente o sr. Getulio Vargas vai a Montes Claros por esses dias. Mas o que ainda não se sabe é que o ditador pretende seguir de avião daquela cidade do sertão mineiro, a famosa "porteira do mundo" que abre para os sertões do São Francisco para surgir "inesperadamente" em Recife onde o Ministerio do Trabalho, a policia e o sagaz Etelvino já lhe estão preparando uma grande manifestação improvisada.

A chegada do 1.º Grupo de Caça

Chegou ao Panamá os oficiais que constituem o 1º Grupo de Caça, que combateu na Europa sob o comando do tenente-coronel Nero Moura. Esses oficiais que regressam ao Brasil procedente dos Estados Unidos, trazem em vôo novos aviões "Thunderbolts", que serão incorporados á F. A. B.

Esses oficiais deverão chegar a esta capital depois de amanhã, ou na proxima sexta-feira, dia 13. O pessoal restante do 1º Grupo de Caça viajará por via maritima, junto com a FEB.

Os oficiais que regressam em vôo são os seguintes:

Coronel Nero Moura, capitães Joel Miranda, Newton Lagares, Horacio Monteiro Machado, Teobaldo Antonio Kopp e Roberto Pessoa Ramos; primeiros tenentes Alvaro da Silva, Ismael da Mota Paes, Josino Maia de Assis, Luiz Felipe Fonseca, Newton Neiva Figueiredo, Othon Correia Neto e Rui Moreira Lima; 2ºs tenentes Alberto Martins Torres, Helio Langsch Keller, José Meira de Vasconcelos, Leon Lara de Araujo, Paulo Costa, Pedro de Lir Mendes e Renato Goulart Pereira.

Criado um Batalhão de Transmissões

O presidente da Republica assinou um decreto-lei criando, para organização imediata, com sede em São Gabriel Estado do Rio Grande do Sul, o 3º Batalhão Motorizado de Transmissões.

AREAS PARA LOTEAMENTO

VENDE-SE:

Entre tres estações (Anquieta, S. Mateus e Pavuna), em linhas ferreas eletrificadas ou em eletrificação, á Estrada do Rio do Pau, 612, area plana, com luz e agua ao lado, comportando 108 lotes, com cerca de 500 mts. para logradouro publico. Preço.... Cr$ 500.000,00 com financiamento de 50 % por 15 anos.

Na Estrada Braz de Pina, 1778, area de 36.000 mts.2, que comporta 69 lotes com a abertura de uma unica rua. Luz e agua ao lado. Muito proxima do bonde, onibus e da estação de Irajá, cuja linha será agora eletrificada. Saida, através da Vila da Penha, para a Variante Rio-Petropolis. Local de extraordinaria valorização. Preço Cr$ 400.000,00, com financiamento de 50 % por 15 anos.

TRATAR COM RUBENS OU LUIZ
RUA ARAUJO PORTO ALEGRE, 64, SALA 316

Diario Carioca

S. A. DIARIO CARIOC. — Diretoria: Horacio de Carvalho Junior, presidente; Danton Jobim, secretario; J. B. Guimarães, gerente

PRAÇA TIRADENTES 77 — Telefones: Direção: 22-8028 e 22-1785; Secretaria: 42-5571; Redação: 22-1559; Gerencia: 22- 5; Publicidade: 22-8018; Oficinas: 23-0824.

NUMERO AVULSO: Cr$ 0,40; aos domingos, Cr$ 0,50. Por avião, Cr$ 0,60. Assinaturas: anual, Cr$ 90,00; semestral, Cr$ 50,00.

SUCURSAIS — São Paulo, rua Xavier de Toledo, 84, 1º and., tel.: 4-0890. Belo Horizonte, rua da Baía, 919, tel.: 2-0765. Curitiba, rua Zamenhof Lima, 220.

ANO XVIII — 10—VII—1945 — N. 5.234

A nossa opinião

COMUNISMO E DEMOCRACIA

CONVIDADO a falar na solene instalação de um partido, em S. Paulo, o sr. Heráclito Sobral Pinto pronunciou um discurso que merece a atenção de todos os brasileiros inquietos ante o panorama político e social do país.

Com a sua dupla autoridade de católico ortodoxo e impetérrito defensor do direito — que o levou a assumir a responsabilidade de patrocinar a causa dos chefes extremistas nos tribunais quando lhe pareceu desumana e anti-jurídica a atitude do govêrno na repressão ao movimento de 35 — o ilustre causídico colocou nos seus devidos termos o problema da inflação comunista.

Diz o ex-advogado do sr. Luiz Carlos Prestes: "E' dever indeclinável dos homens que não compreendem vida social austera divorciada da idéia de Deus, iniciar o combate franco, leal e destemido aos ideais comunistas." Mas adverte que isso não se deve fazer com apelos brutais à autoridade pública, para que esmague, pela fôrça, a pessoa do comunista e impeça pela violência a propaganda de suas idéias". O que se precisa fazer é opôr "doutrina à doutrina, decisão de luta à decisão de luta, organização consciente à organização consciente."

Não há dúvida que o maior serviço prestado à causa comunista no Brasil foi a repressão bestial da polícia do sr. Getúlio Vargas aos partidários do credo vermelho e outros simplesmente suspeitos de professá-lo.

As paredes da Polícia Central guardam ainda o éco dos gemidos das vítimas de torturas inomináveis praticadas á frio sôbre o corpo de homens e mulheres. Tendo sofrido muito, o sr. Prestes é, talvez, de seus correligionários o que menos tenha sofrido. Sofreram mais que êle os operários anônimos, estudantes, marinheiros e outros entes humildes que entupiram os subterrâneos da rua da Relação e os xadrezes da Polícia Especial. Lendo o livro do sr. Jorge Amado (na edição original espanhola) sente-se um calafrio na espinha e tambem um misto de revolta e desprêzo pelos sub-homens que, nessas páginas sangrentas, são apontados como autores de crimes que envergonham a espécie humana.

Poder-se-á dizer, talvez, que há exagêro de romancista no pintar tais cenas, pois nada se fez até hoje para apurar êsses delitos hediondos e apontar os culpados à Justiça. Provavelmente ficarão impunes, eternamente no olvido, sob a lápide da "linha justa". Ao sr. Prestes não interessa hoje remexer na ferida da ditadura. Provocadores, eis o estigma que os seus amigos reservam para os que recordem os suplícios a que foram submetidos homens e mulheres pelos agentes do sr. Getúlio Vargas, que o sr. Prestes considera hoje um **patriota**, com tendências democráticas, em tôrno de quem a união nacional poderia ser feita. Maquiavel, no seu feroz realismo, chega a perder os atributos humanos...

Mas o certo é que, apezar disso tudo, o sofrimento uniu no ódio à ordem social vigente e na submissão ao fanatismo homens de diversas origens e diversos padrões de cultura. Por outro lado, as perseguições cruéis atrairam a simpatia de muitos corações bem formados e criaram a impossibilidade moral de muitos espiritos honestos atacarem o comunismo, temerosos de se acumpliciarem com a selvagem repressão policial.

Hoje, porém, a situação é totalmente outra. O sr. Prestes e seus correligionários estão na rua, pugnando por seus ideais e fluindo a liberdade que os liberais, tambem intitulados pejorativamente "golpistas", conquistaram com os **golpes** da candidatura Eduardo Gomes e da entrevista José Américo, esta consequência, aliás, de um outro **golpe** da imprensa contra o DIP: a publicação de declarações do general Góis Monteiro favorável à libertação da imprensa. Dêsse complexo de causas imediatas é que saiu a anistia.

De modo que, o que nos cumpre, hoje, a todos os democratas, é estabelecer firmemente, resolutamente, a linha divisória entre o comunismo e a democracia como a entendemos, baseada nos princípios cristãos e incompatível, portanto, com o materialismo histórico.

Devemos respeitar o comunismo como organização partidária com direito a viver e lutar, dentro da ordem, pelos seus princípios. Mas não vacilemos em defender os nossos postulados, sem temor à pecha de reacionários com que os comunistas procuram reduzir ao silêncio seus adversários leais. Se êles são realmente democratas e querem a democracia no Brasil, devem compreender isso tão bem como nós.

Por isso tudo, só temos louvores para a atitude honesta de crítica ao comunismo assumida em S. Paulo pelo antigo advogado do sr. Luiz Carlos Prestes, num discurso em que nos conclama ao "combate franco, leal e destemido aos ideais comunistas", organizando-nos para a defesa dos verdadeiros ideais democráticos.

Pode vir um "Tertius"

ESTA' travada uma séria batalha eleitoral entre Pará e Minas Gerais. E tudo por causa de uma senhora de 81 anos... Ha poucos dias a imprensa de Belém noticiou que o eleitor mais velho do Brasil fôra alistado naquela cidade, com 77 anos. Foi quanto bastou para que um jornal de Juiz de Fóra saisse a campo e lavrasse o mais veemente protesto.

Não era verdadeira a informação paraense. O eleitor mais velho do Brasil está em Matias Barbosa, municipio de Minas Gerais e pertence á 3ª zona de Juiz de Fóra. Esse eleitor é mulher, chama-se Carlota de Aquino Castro e conta 81 anos. Jornais de Belém retrucaram. O Pará teve a primazia — dizem eles — de ter alistado o eleitor mais idoso.

Parece que o caso não é para discussões. Essa primazia, afinal, não é motivo de tanto orgulho. Porque, afinal, o Brasil é muito Grande e, provavelmente, poderá aparecer, em qualquer outro Estado, um "tertius", com mais de 81 anos.

Basta que o ministro Ataulfo de Paiva seja alistado no Distrito Federal.

Pontos nos ii

FOI divulgado que o presidente do Tribunal Eleitoral queixára-se de que varios Ministérios estão criando dificuldades á tarefa daquele orgão, retardando a requisição de funcionarios.

Um jornal de ontem, com o titulo generico: "Nenhum Ministério está criando dificuldades á Justiça Eleitoral", ouviu os titulares da Aeronautica, Agricultura, Educação e Trabalho. Todos eles declararam que a acusação não os atinge.

Ora, o corpo ministerial do nosso governo compõe-se de dez pastas. E somente quatro ministros falaram. Menos de metade, portanto. E' claro que não se pode dizer, á vista das palavras desse "four", que "nenhum" ministério está sabotando os trabalhos do Tribunal Eleitoral.

Restam seis ministros que não se manifestaram. E nesse "sexteto" deve estar o sabotador ou poderão estar os sabotadores. O ministro José Linhares, por questão de delicadeza, não quis revelar quem se encontra desempenhando o papel de perturbador da ordem eleitoral. Ante, porém, o desmentido que se procura formular, seria conveniente que o presidente do T. E. puzesse os pontos nos "ii".

P. S. D. — P. S. Q.

O P. S. D. tanto se pode chamar assim, como Partido Social do Queremismo. Basta ver qual a sua diretoria, a que o governo escolheu para dar aparencia de seriedade a essa associação dos interesses e da vontade do ditador. O presidente é um "factotum" do sr. Benedito Valadares, e quem diz Benedito Valadares diz Queremismo do bom e do melhor. Além do que, esse presidente, que não soube dirigir uma fabrica de tijolos em Caeté, foi nomeado pelo ditador presidente de uma das empresas de maior importancia para o futuro economico do Brasil. O resultado é que logo no segundo ano da gestão, surgiu na escrita um engano de 100.000 contos que só desapareceu pelo recurso de se elevar o capital da dita empresa de uma soma correspondente ao inexplicavel equivoco do balanço. Esse homem, portanto, só é presidente do partido oficial para fazer ou desfazer o que a ditadura lhe ordenar.

Outro membro do partido é um rapazinho empregado no Dip, redator de um dos jornais patrimoniais da Praça Mauá e beneficiario de varios "bicos", todos de carater oficial ou para-oficial. No dia em que o sr. Getulio lhe der um piparote, o rapaz evaporar-se-á e terá de pedir agregação aos grupos que, nas portas das livrarias da rua do Ouvidor, matam o tempo falando mal do governo.

O terceiro membro da diretoria do P. S. D. é um senhor que toca os sete instrumentos: é jornalista, já foi deputado, é da Academia, é figurão nas hostes sanguinarias de Etelvino, amigo do sr. Agamemnon, diretor de um instituto autarquico de carater economico membro do Conselho Federal de Comercio Exterior e mais não se sabe de quantas outras comissões. Tambem, se trastejar e não fizer tudo o que manda o patrão, se achatará por terra e ninguem falará mais nele.

Vê-se, por ai, que não só o ditador organizou o seu partido — o do Queremismo — dando-lhe nome diferente só para despistar, como resulta da escolha que o sr. Getulio Vargas, entre outros, não possue o dom de conhecer muita gente... Um homem que é politico, literato, academico, jornalista, não pode entender ao mesmo tempo, de cachaça, de açucar e de todos os assuntos relativos aos multiplos, complicados e complexos problemas economicos, a menos que, por força de tocar tantos instrumentos, acabe por os tocar, mal ou por não tocar absolutamente nenhum deles. Tal qual o sr. Bautista Luzardo, formado em direito e medicina e que ignora quem foi Ulpiano e quem foi Galeno. Acabou diplomata, depois de um longo noviciado de entreveros, arrancadas e requisições... De que lhe valeram as Ordenações do Reino?... De que lhe valeram os aforismos do velho Hipocrates?...

* * *

Lá se foi tudo...

NO balanço final das nossas exportações de tecidos para a Republica Argentina, em 1944, verificamos que baixou extraordinariamente a venda dos de lã.

No fim deste ano é quase certo que tal produto — tecidos de lã — desaparecerá por completo da nossa pauta de artigos de exportação para aquele país. A razão é que a Republica do Prata, a despeito do regime de arrocho que lhe impôs a ditadura Peron, aliás muito mais suave do que a que aqui sofremos, como carneiros, durante o pequeno espaço de 15 anos (a Argentina tem apenas dois anos de vida), procurou tirar lições praticas desta guerra e chegou á conclusão que a boa politica internacional é do murici, em que cada um cuida de si e Deus de todos. A Argentina trata, portanto, de se industrializar febrilmente.

Possuindo matérias primas de primeira ordem, só lhe faltava maquinaria; mas as grandes potencias democraticas, que tanto lhe censuram o regime politico ali dominante, por detrás das cortinas vão lhe fornecendo tudo o de que necessita para se tornar um grande país agricola e um grande país industrial.

Em 1942, vendemos á Argentina 7 milhões de cruzeiros em tecidos de lã; em 1943, 5 milhões; em 1944, 2 milhões e 800 mil. Neste andar, no fim deste ano, devemos fornecer-lhe talvez uns dez ou doze cruzeiros... Mas de um modo geral, vendemos-lhe o ano passado o dobro do que lhe mandamos em 1943 e mais de 30 por cento do que nos comprou — em tecidos em geral — no ano de 1942. Estas cifras parecem animadoras. Sê-lo-iam de certo, não fosse a sagacidade argentina. Deve andar pela metade a quantidade de tecidos que ela nos compra e depois nos devolve em forma de confecções. As vitrinas de nossos magazins, como as grandes casas de moda, estão repletas de roupas — vestidos de senhoras, sobretudo feitos em Buenos Aires. E' preciso, todavia, saber que se encontram constantemente em Buenos Aires, centenas de brasileiros que ali vão exclusivamente para comprar vestidos, chapéus e outros objetos de luxo. Muitos desses vestidos são feitos com tecidos de seda ou de rayon fabricados no Brasil e os otarios voltam muito convencidos de que tudo aquilo é "made in England"... Só a ourela é que por acaso os faz ler: "industria brasileira"...

A Argentina é a nossa principal compradora de tecidos. Dentro de algum tempo, de muito pouco tempo, será nossa competidora. Oxalá, diante de tal competição não tenhamos nós de gemer melancolicamente, tratando-se, aliás, de tecidos:

— Lá se foi tudo quanto Marta fiou...

* * *

Sacrificio da Radio Farroupilha

OBRIGADO a recuar, por força do clamor da opinião publica, na aplicação imediata da "lei malaia", isto é, prorrogado o prazo de vigencia do referido monstrengo juridico, o ministro da Justiça, sr. Agamemnon Magalhães, sem exclusão da culpabilidade do sr. Getulio Vargas, encontrou meios de dar expansão aos seus ódios pessoais, assinando ontem um decreto que declarou perempta a concessão outorgada á Radio Farroupilha, que fazia parte das Emissoras Associadas.

Se alguem ainda tivesse duvida sobre os propositos de compressão politica, numerosas vezes comprovada no emprego do arbitrio e da violencia pelo governo contra aqueles que ousam discordar ou contrariar os seus designios, este atentado contra a Radio Farroupilha valeria como prova insofismavel de verdadeira expoliação branca, que se desdobra em prejuizo calculado e se completa no processo de intimidação da opinião.

Aos nomes do "Estado de São Paulo" e do "Correio Paulistano" junta-se agora o da Radio Farroupilha, na serie de orgãos de divulgação sacrificados á sanha criminosa do continuismo governamental.

* * *

Liberdade

UM dos boletins do governo estampou, ontem, um topico muito interessante sobre Liberdade. Os conceitos emitidos nesse pequeno editorial são exatos. Nada ha que se lhe possa opôr. Entretanto, a leitura provoca um rapido comentario.

Em certa passagem, vê-se este trecho: "Queremo-la, porém, com a responsabilidade. Porque a liberdade de violar as leis, de ferir os direitos alheios de insultar, injuriar e macular as reputações, não é liberdade — é atentado contra a liberdade". Parece que o redator do boletim do coronel Costa Neto que escreveu esse topico teve, exatamente, em vista preparar uma arapuca para certo cavalheiro muito conhecido do povo brasileiro.

Essa matéria de violar as leis, ninguem o excedeu ainda. Até uma Constituição, que ele jurara respeitar, foi posta no lixo, sumariamente. Ferir direitos alheios é "sôpa" para esse cavalheiro. Nem é possivel fazer, de momento, uma relação de todos os cidadãos que sofreram neste "curto espaço de quinze anos". Injuriar e macular a honra dos adversarios basta ler os seus ultimos discursos. E' por isso que ele diz que liberdade não adianta a quem tem fome e não tem cobertor...

IMPRESSÕES PAULISTAS

MAURICIO DE MEDEIROS

Uma rapida viagem a São Paulo, com objetivo puramente cientifico, permite-me rever a velha capital, observar seus progressos, sua terrivel luta pela vida, sensivelmente mais angustiosa do que por aqui...

Nos meios cientificos encontro a mesma seriedade no trabalho, o mesmo senso de responsabilidade e uma atividade progressista empolgante no campo das mais recentes novidades em materia de psiquiatria.

Encontro os jornais a 50 centavos, os vespertinos, e a 60, os matutinos. Tenho, porém, a impressão de que ha menos vozerio dos pequenos vendedores á hora da distribuição e menor procura por parte do publico.

Este desfila pelas ruas, o ar preocupado, sempre apressado, sem a bonomia descuidada do carioca. Os encontrões se sucedem sem a minima tentativa de desculpa. E ninguem se zanga: não ha tempo para isso...

Não me parece que haja grandes preocupações politicas, senão dos artigos de jornal. Dir-se-ia que o povo se desinteressa. Exceto os agentes organizadores dos comités populares recomendados por Prestes, como base de reorganização de seu Partido. Pelas esquinas vende-se a 1 cruzeiro um folheto, apregoado amplamente: "Estatutos do Partido Comunista". A' noite, sucedem-se os comicios preparatorios do grande comicio que Prestes ali vai fazer domingo proximo. O que se possa chamar de massa proletaria está sendo mobilizada com grande intensidade. Uma elite comunista de "agitadores de massa" se mostra incansavel. As autoridades superiores olham com simpatia o movimento, com o evidente intuito de pôr em contraste o comicio sabotado da União Democratica com o sensacional comicio de Prestes, para o qual abrem todas as facilidades, inclusive de combustivel para a condução. Os motoristas colaboram. Transportarão gratuitamente quantos queiram ir domingo ao Pacaembu, como transportam gratuitamente os que procuram a sede do Partido Comunista.

Em oposição a esse movimento que seduz a massa, nenhuma corrente de idéias esquerdistas se organiza. Os que divergiram de Prestes são teoricos. Na maioria, intelectuais, que não têm meios de contacto com a massa e não os procuram. Mesmo porque seu programa, reduzido a bitola estreita em materia de reformas sociais, não tem a ressonancia do prestigio do titulo "comunista", embora o movimento prestista seja, ao menos por enquanto, um movimento puramente reformista, tipo menshevique. Não ha, no Brasil, socialistas avançados, capazes de se organizarem em Partido.

A sedução do titulo, o prestigio do nome de Prestes, o descontentamento da massa paulista, o benevolo acolhimento do governo de S. Pualo, a atividade incrivel dos agitadores de massa, terão como consequencia uma extraordinaria supremacia do Partido Comunista nas urnas, ao menos nos grandes centros urbanos.

A burguesia se acha dividida entre os governamentais, desabituados de luta pelo longo uso e abuso do Poder discricionario e a oposição, de um modo geral comodista, usando os velhos metodos da arregimentação por meio dos cabos eleitorais e pouco dada a movimentos de rua, na conquista da opinião popular. Uma oposição mais ou menos retorica, cuja eficiencia eleitoral só se fará sentir no interior, onde os metodos não se modificaram.

A pequenina burguesia, ou o proletariado de gravata — caixeiros, vendedores, empregados de Banco, escriturarios, etc. — é getulista. Os que morreram na revolução de 32, são espectros de um Passado completamente esquecido. Alega-se que, depois da Revolução, o sr. Getulio se mostrou magnanimo e não perseguiu ninguem em São Paulo...

Pelo interior do Estado, pipocam desordens, com tipo de revolução de rua. São abafadas. Mas revelam insuflações estranhas. De quem? Não se conseguiu ainda apurar. Precisamente se anuncia agora que o sr. Getulio vai percorrer essa zona.

Esse foi o ambiente politico que encontrei em S. Paulo, segundo minhas rapidas e, certamente precarias observações...

A data da Argentina

O nobre povo argentino viu transcorrer, ontem a data comemorativa de sua independencia politica. Aos brasileiros não poderia passar despercebido o transcurso dessa efeméride, que relembra os nomes e os feitos de San Martin, Rivadavia Sarmiento e outros que lutaram pela emancipação politica da antiga colonia espanhola. O trabalho, o vigor o esforço, do povo argentino construiram a grande nação, á qual nos ligam tantos laços de afeto e de simpatias.

Não será necessario relembrar aqui os acontecimentos históricos, na paz e na guerra, que consolidaram a união das duas pátrias. Esse vinculos tornavam-se verdadeiros imperativos de uma amizade continental e, de mãos dadas, sempre procuramos, brasileiros e argentinos, manter na America do Sul uma politica de paz e de cooperação. Vultos da estatura de Mitre, Julio Rocca, Saenz Pena, Agostin Justo, foram interpretes, em várias fases da historia argentina, do sentimento do povo portenho para conosco.

Neste momento os povos americanos sentem, mais do que nunca, a necessidade de se unirem para a defesa do nosso continente. O povo argentino nunca faltou ao cumprimentos dos seus deveres, embora tivesse sofrido, como ainda sofre, os efeitos de uma politica oficial que procurou afastá-lo da comunidade americana. Essa politica oficial, que não exprime o sentimento do povo argentino, apesar de todo o arrocho exercido, não conseguiu destruir a formação democratica dos nossos irmãos do Prata. E é a esses irmãos, que tanto se orgulham da sua pátria, que enviamos as nossas saudações, porque as datas civicas de um país americano são, hoje, datas de todo o continente.

BANCO DE CREDITO PESSOAL S. A. — DESCONTA A 6-7-8 e 9 °|°

Goiania continua as escuras

GOIANIA, 9 (Asapress) — Como a cidade continua sem luz e a empresa concessionaria não toma providencias para acelerar os trabalhos de reconstrução da represa, o interventor nomeou uma comissão para entrar em entendimentos amistosos com os detentores do privilegio no sentido de solucionar a pendencia.

Se isso não for possivel o governo encampará a empresa. Com a atual situação, o comercio e a industria vêm sofrendo enormes prejuizos.

Bancas examinadoras para Concursos na Prefeitura

O secretario geral de Administração, em atos de ontem, designou o oficial administrativo Valdir Antunes de Pinho para as funções de secretario da banca examinadora para o concurso de Auxiliar Academico de Obstetricia e Anestesia e o oficial administrativo Maria Josefina Tavares Bordeaux Rego, para as funções de secretario da banca examinadora das provas para Auxiliar Academico.

A opinião dos leitores

As cartas para esta seção estão sujeitas a condensação

COMO SE VIVE EM SÃO PAULO — Um "admirador e amigo" escreve-nos sobre a vida em São Paulo, sob a égide do sr. Fernando Costa. Emana esse episódio:

"De 15 a 30 de junho p. p. milhares de familias passaram sem, nem ao menos, sentir o cheiro de um pouco de açucar. Passaram a rapadura e garapa que compravam a Cr$ 6,00 cada uma e a 80 centavos o copo para temperar o café para os filhos. Agora, o governo anunciou que as pessoas que não conseguiram comprar açucar no mês passado poderiam trocar seus cupões pelos cupões deste mês. O povo correu á nova repartição (aqui as repartições nascem como cogumelos) e foi atendido com a maxima delicadeza, recebendo vinte cupões novos em troco de 20 cupões da quinzena passada. Mas esse engano dalma ledo e cego a fortuna não lhe deixou durar muito porque quando foi comprar o açucar, em vez de 750 gramas por cupão recebeu apenas 500 gramas, ficando a diferença para os funcionarios venderem no cambio negro porque a Cr$ 4,00 cada quilo, aqui não falta açucar".

EDUARDO GOMES, CANDIDATURA DO POVO — O sr. Paulo Bahiense Ferraz nos manda uma carta toda cheia de entusiasmo pela candidatura Eduardo Gomes:

"O candidatura ideal que nessa tarefa ardilosa vem combatendo os entes falsos que vivem nesse imenso Brasil, esses vis traidores da Pátria, que atualmente são classificados de Quinta Coluna, receberá, graças a consciencia do nosso povo, como tributo, á Presidencia do nosso País".

A BOMBA CONTRA CHURCHILL — Um leitor comenta a atitude da policia inglesa livrando da ira popular o rapaz que jogou uma bomba no "premier" britanico. E comenta:

"Se este caso se tivesse dado aqui com "o pai dos pobres", que teria acontecido ao desgraçado? Virava sorvete!..."

PREÇOS DE TAXIS — O sr. Georges Corrêa Pessoa reclama contra o procedimento de certos "chauffeurs" desta capital, que abusam dos passageiros cobrando preços elevados. Alegam eles que as estradas estão muito esburacadas, que a Prefeitura não toma providencias para consertá-las.

DIARISTAS DO LLOYD BRASILEIRO — O sr. João dos Santos Leal trata da situação dos conferentes e consertadores diaristas do Lloyd Brasileiro que não tem dias certos para receberem os seus vencimentos. Nesta época de crise — como acentua o missivista — é necessario que aqueles funcionarios possam contar com o seu dinheiro para fazer face ás suas despezas.

NA POLICIA MILITAR — Sampaio Cruz volta a tratar das irregularidades da Policia Militar. E' de sua carta esta frase:

"A obsoleta administração, quando não atira homens impossibilitados, pela conduta, a qualquer função publica, joga-os inuteis, doentes e fracos á indigencia, á miseria, ao desespero. O general de Brigada, Odilio Denis, comandante geral responsavel, nada sabe, nada vê. Sim, gosta apenas de fumaradas deliciosas e continencias, á altura da sua posição, quando de visita aos quarteis".

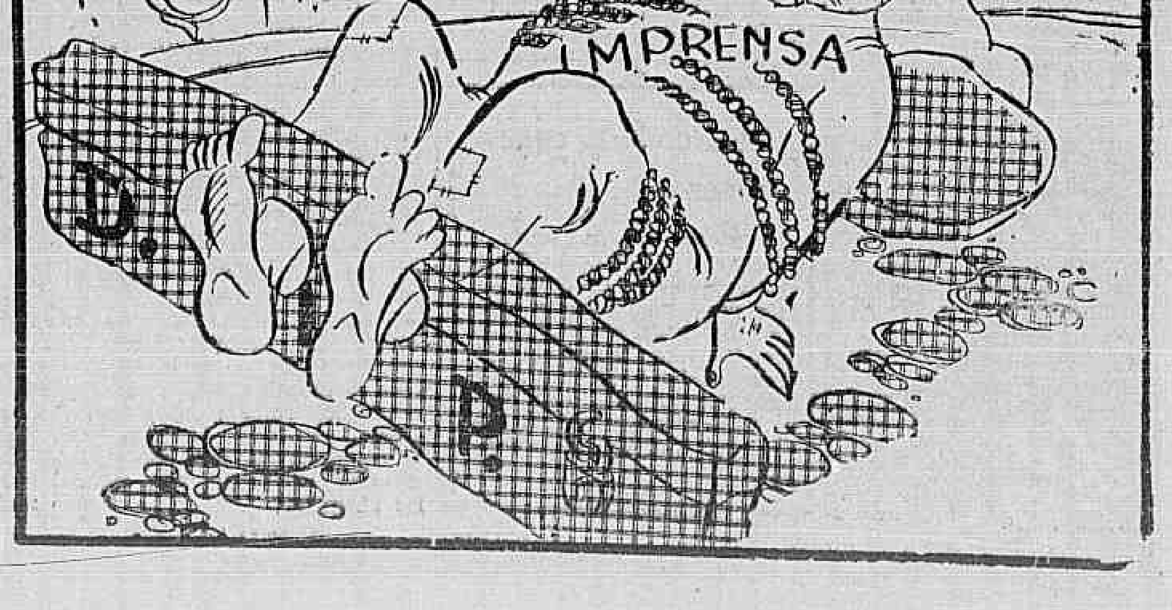

15 MIL AUTOMOVEIS PARTICULARES PARADOS

Será necessaria, primeiro, uma readaptação dos motoristas amadores

FALA O SR. CHAGAS DORIA SOBRE A QUESTÃO — INUMEROS CARROS ESTÃO INUTILIZADOS — FALTA DE MATERIAL

Após a concessão de gasolina para os medicos, aguardam os amadores que o Conselho Nacional de Petroleo e o Serviço de Racionamento da Prefeitura lhes concedam, tambem, uma cota de gasolina, a fim de movimentarem seus carros parados há 3 anos.

Falando sobre o assunto, disse o sr. Chagas Doria, secretario do Touring Clube do Brasil:—

— Ao que nos consta estão se processando satisfatoriamente os entendimentos para melhoria dos suprimentos de gasolina ao nosso país. Isso permitirá a revogação de medida proibitiva tomada em julho de 1942. A tão necessaria e justa concessão que acaba de ser feita aos medicos desta Capital constitui, aliás, um auspicioso prenuncio.

A ENCOMENDA DE CHASSIS

Refere-se o sr. Chagas Doria a situação dificil do mercado de peças e accessorios de automoveis, frizando as dificuldades que se apresentam ás empresas de onibus e afirma:

— Da encomenda de 1.100 "chassis" para onibus, já aceita pelos Estados Unidos, só em agosto vindouro chegará ao Brasil a primeira remessa.

A colocação das carrocerias levará algum tempo, devido a outras dificuldades.

REPAROS DOS CARROS

Falando sobre a situação dos carros parados, diz o sr. Chagas Doria: Os seus proprietarios, pela falta de carburantes e de outros elementos, não puderam atender á sua conservação, na forma prescrita pela boa tecnica. Por isso torna-se mais necessaria a concessão de uma cota para aquele fim e, mesmo, para os veiculos serem enviados ás oficinas nos casos em que se fizer necessario. Do contrario não será possivel áqueles estabelecimentos atenderem aos clientes quando se verificar o restabelecimento do trafego.

PERIODO DE READAPTAÇÃO

Prosseguindo diz:

— A maioria dos amadores não dirigem ha 3 anos. Principalmente para aqueles que não possuem, como dom natural, as qualidades necessarias ao bom motorista, são necessarios prudencia, atenção e calma.

Por isso acho conveniente uma readaptação.

O mesmo se verifica em relação aos pedestres. O publico não está mais ambientado no transito intenso. Perdeu uma boa parte do senso do trafego neste longo periodo de paralização dos automoveis particulares. Será necessario avivar-lhe a consciencia dos riscos a que se expõe pela inobservancia das regras do transito, riscos que serão agora maiores.

INTENSA CAMPANHA EDUCATIVA

— Creio que uma campanha educativa intensa, precedendo ao restabelecimento da livre circulação daqueles automoveis, visando tanto pedestres como motoristas, seria de utilidade — afirma o nosso entrevistado.

Os acidentes que se vem verificando, não obstante se defesa dos interesses dos 15.000 automoveis particulares revelam, claramente, maior despreocupação dos pedestres e, tambem, dos motoristas.

A ATUAÇÃO DO TOURING

Concluindo, fala o sr. Chagas Doria sobre a atuação do Touring Clube do Brasil na defesa dos interesses dos amadores. Informa que por diversas vezes tem aquela entidade dirigido memoriais ao chefe do Governo, relatando a situação angustiosa dos particulares e do prejuizo que isso representa.

Varios fatos policiais

SUICIDIOS

Por haver brigado com o seu amante, o individuo conhecido pela alcunha de "Nenem Espirito Mau", a domestica Almerinda Pereira, parda, com 25 anos, moradora á rua Pereira Figueiredo n. 715, pôs termo a existencia, ingerindo violento toxico.

O comissario Olavo, de serviço na delegacia do 25º distrito policial, esteve no local e, depois do exame pericial, providenciou a remoção do cadaver, para o necroterio do Instituto Medico-Legal.

Foi aberto inquerito.

MIGUEL JOSE' DE BARROS, de nacionalidade portuguesa, com 51 anos, casado, morador á rua Nicaragua n. 704, pôs termo a existencia na esquina das ruas Guaiba e Benito Cardoso, ingerindo violento toxico, e cortando os pulsos com uma gillete.

O comissario de serviço na delegacia do 21º distrito policial, esteve no local e, depois do exame pericial, providenciou a remoção do cadaver para o necroterio do Instituto Medico Legal.

O tresloucado não deixou declarações.

AGRESSÕES

Apresentando ferimentos na região lombar esquerda, no supercilio do mesmo lado e no pescoço, foi internado no Hospital de Pronto Socorro o operario Norival Leite Suiço, com 24 anos, solteiro e morador á rua Sidonio ... n. 226 casa 1.

Norival, segundo apurou o comissario de serviço na delegacia do 9º distrito policial, foi agredido a navalha, na praça Mauá, por um jornaleiro, conhecido pelo vulgo "Moleque Felix".

* * *

Ao comissario de serviço na delegacia do 20º distrito policial, queixou-se Durvalina Paranhos Leite, branca, casada, domestica, com 30 anos, moradora á avenida Guilherme Maxwell n. 466, casa 3, de que, por motivos futeis, foi agredida a tamanco, em sua residencia pela vizinha Elvira Caldas, portuguesa, branca.

MAX BAUER, morador á rua Gonçalves Fontes n. 28 apartamento 802, queixou-se ao 6º distrito policial de haver sido agredido a socos e pontapés por Carlos Weber, brasileiro, mecanico, residente no mesmo local.

VALTER FERREIRA DA SILVA, com 21 anos, soldado do Exercito, solteiro, morador á rua Paula Birto n. 789, quando passava pela rua Barão do Bom Retiro, proximo á estação de Engenho Novo, foi agredido a bala por um seu colega.

A vitima que recebeu ferimento transfixante no braço direito, depois de socorrida no Posto de Assistencia do Meier, apresentou queixa ao comissario do 19º distrito policial.

DESASTRES

Em frente ao predio n. 303, da rua General Canabarro, o bonde numero 1052, linha "Cascadura", conduzido pelo inspetor Alberto Ferreira da Silva, morador á rua Afonso Albuquerque n. 247, colidiu com o reboque n. 1798, conduzido pelo motorneiro Leopoldo José dos Santos.

Em consequencia sairam feridos e foram medicados no Posto Central de Assistencia, retirando-se em seguida: Alice Amarante Romaris, com 57 anos, viuva, e o seu filho Eduardo Romariz, com 24 anos, solteiro, comerciario e a menina Ecila, com 7 anos, filha de Armando da Rocha Brandão, todos residentes á rua Major Avila n. 122.

* * *

Os menores João, de 14 anos, filho de João Paulo Ramos, morador á rua Paulino Nogueira n. 53 e José de 10 anos, filho de Manoel Francisco Jorge, residente á rua Muniz Barreto n. 74, quando montavam na esquina de um caminhão, no cruzamento da praia de Botafogo com a rua Porf. Alfredo Gomes, foram de encontro a parede, sofrendo ambos fraturas do cranio e dos antebraços.

As vitimas foram internadas no Hospital Miguel Couto.

* * *

O carro da Escola de Itendencia do Exercito prefixo E. T. R.-1, quando trafegava ontem pela rua São Francisco Xavier, ao desviar-se de outro veiculo, chocou-se com uma arvore, tendo saido ferido o soldado Ademar Costa e Silva, com 20 anos, solteiro e residente á rua Henrique de Melo n. 59.

ATROPELADOS

Uma limousine de carroceria preta, capota cor de abobora e de numero, não identificado, quando trafegava ontem, com excessiva velocidade, pela rua Ricardo Machado, no cruzamento com a Alexandre Fremon, atropelou e matou o menor Raimundo Marques, preto, com 8 anos, filho de Cassiano Marques da Silva, morador na barreira do Vasco n. 71, casa 9.

O comissario de serviço na delegacia do 16º distrito policial, esteve no local e, depois do exame pericial, providenciou a remoção do cadaver para o necroterio do Instituto Medico Legal.

LUIZ FRANCINE, com 13 anos, morador á travessa Agra Filho, n. 54, foi colhido ontem, no largo de Catumbi, pelo bonde n. 1.809, linha Itapiru, dirigido pelo motorneiro Pascoal Sena, brasileiro, com 52 anos, casado e morador á estrada do Cafundá, 86.

A vitima foi socorrida no Posto Central de Assistencia e o motorneiro, detido pelo vigilante n. 773, da Policia Municipal, e autuado na delegacia do 14º distrito policial.

QUEDA

ALBERTO DEVELI, morador á rua Borborema n. 194, casa 8, com 56 anos de idade, brasileiro, casado, quando viajava ontem no bonde numero 7, linha Lins Vasconcelos, conduzido pelo motorneiro, regulamento 7.898, na av. 28 de Setembro, em frente á rua Silva Pinto, caiu do veiculo, sofrendo varias contusões.

A vitima foi socorrida no Posto Central de Assistencia e as autoridades policiais do 18º distrito, registaram o fato.

DEPREDAÇÕES

Na madrugada de ontem, um grupo de mais de 50 soldados do 1º e do 5º Batalhões da Policia Militar, tendo á frente o aspirante conhecido por "Simone", pôs em polvorosa a praça Mauá, depedrando o Bar Metropole e o Café e Bilhar Vica, situados, respectivamente, nos predios ns. 39 e 35 da rua Sacadura Cabral.

O comissario do serviço na delegacia do 9º distrito policial, cientificado do ocorrido, esteve no local e solicitou a presença dos peritos do Gabinete de Pesquisas Cientificas.

Foi aberto inquerito.

Melhoramentos para o Saco de São Francisco

O PROLONGAMENTO DA LINHA DE BONDE NA ESTRADA DA CACHOEIRA

O Saco de São Francico, apesar de ser um dos bairros mais aprazíveis da capital fluminense, esteve, durante longos anos, relegado ao mais completo abandono.

A construção do cais, a retificação do rio Sto. Antonio, o alargamento e colocação de meios fios na Estrada da Cachoeira, a abertura de uma grande avenida marginal áquele rio, vieram mostrar aos habitantes do Saco de São Francisco que os poderes publicos federais, estaduais e municipais não estavam mais desatentos aos seus interesses e ás suas necessidades, como ocorrera no passado.

A cooperação do Departamento Nacional de Obras de Saneamento, sob a superior direção do engenheiro Hildebrando de Góes, o vencedor dos pantanos da Baixada Fluminense, deve ser especialmente salientada. O rio Sto. Antonio, dada a sua reduzida seção e, tambem, em decorrencia do entupimento constante de sua desembocadura, estravassava e suas aguas iam formar alagados, fócos de impaludismo.

O D. N. O. S., solicitado pela administração municipal, apressou-se em resolver tão angustioso problema e, hoje, o rio Santo Antonio retificado, numa extensão de cerca de 3 quilometros, está tendo suas margens revestidas.

Solucionadas as outras questões, restava cuidar do transporte. Graças a iniciativa de um numeroso grupo de proprietarios, foram realizados entendimentos com a Cia. Cantareira e Viação Fluminense no sentido de ser prolongada a linha de bonde na Estrada da Cachoeira, até a esquina da rua Licandro Pereira da Silva, numa extensão de 1.470 metros.

A obra está orçada em..... 706 000 cruzeiros e será financiada pelos proprietarios locais, na base de uma contribuição de oitenta centavos por metro quadrado de terreno.

A iniciativa daquele grupo de interessados tem recebido o mais caloroso apoio por parte dos proprietarios locais.

E' compreensivel essa atitude, dada a extraordinaria importancia que o prolongamento daquela linha de bondes assume para todos.

Concluidos os entendimentos entre os proprietarios e a C. V. F. é de esperar que, dentro de poucos meses, esteja transformada em realidade a velha aspiração dos sanfranciscanos.

ADVOCACIA TRABALHISTA
NAPOLEAO FONYAT
Ex-Presidente de Junta
Carmo 65-4.º 43-8188

Portarias do chefe de Policia

O ministro João Alberto baixou as seguintes portarias:

Designando os detetives da classe "H", Hausto Belini Ferreira Lima e Aristoteles Silva para terem exercicio na Delegacia de Roubos e Furtos; removendo o escrivão de Policia, classe "G", do Q.P. Armando Pano, do 7.º para o 10.º distrito policial; designando os escrivães de Policia, classe "F", do Q.P. Gabriel Lopes Coelho e Benedito da Rosa Pereira Borges por terem exercicio, respectivamente, no 7.º e no 3.º distritos policiais.

Emprestimo Mineiro de Consolidação

A Secretaria das Finanças do Estado de Minas Gerais comunica aos interessados que o BANCO DO COMERCIO E INDUSTRIA DE SÃO PAULO S. A. e o BANCO COMERCIO E INDUSTRIA DE MINAS GERAIS S. A., em suas Matrizes, Filiais e Agencias iniciarão a 10 do corrente mês o pagamento dos juros do "coupon" n.º 22 e dos premios das apolices da serie "A" do Emprestimo Mineiro de Consolidação.

Belo Horizonte, 9 de Julho de 1945.

UM DIA DE FESTA PARA A COMPANHIA IMOBILIÁRIA GRAMACHO S. A.

Quatro anos de grandes realizações — Verdadeiras cidades que surgem — Iniciativas que se transformam em realidade — Num local saluberrimo, distante 25 minutos da Metro pole — Uma visita ao Jardim Gramacho e um churrasco oferecido pelos diretores da referida companhia imobiliaria — A obra dos srs. Pedro Paulo da Rocha e Bocayuva Bulcão

A gravura mostra um aspecto da mesa, vendo-se ao centro o dr. Edison Passos, ladeado pelo ministro Benjamin Reis, srs. Luiz Aranha, S Leivas Otero e, de pé, indicado por uma seta, o sr. Pedro Paulo da Rocha, diretor superintendente da Cia. Imobiliaria Gramacho S. A., tendo á sua direita o escritor Ernani Fornari

A Companhia Imobiliaria Gramacho S.A., nesses quatro anos de existencia, conseguiu bater um verdadeiro record em suas atividades.

Não sendo possivel mencionar todas as grandes realizações de tão importante empresa, basta que citemos como ponto principal dos seus empreendimentos, a verdadeira cidade em formação, "Jardim Gramacho", novo bairro residencial da cidade de Caxias, no Estado do Rio.

Até então eram aquelas terras simples matagais abandonados e inospitos, habitadas exclusivamente por um insignificante numero de moradores nas casinhas de palhas, simbolo de atraso e de pobreza.

Em 5 de julho de 1941, surge, enfim, a Companhia Imobiliaria Gramacho S.A. Dirigida por um grupo de homens cheios de capacidade de trabalho e baseados na firme vontade de vencer, a novel empresa lançou seus olhos para aquela terras improdutivas da antiga fazenda Gramacho, beneficiadas por um dos climas mais saudaveis daquela região.

Não poderia ter sido mais acertada a escolha da referida empresa em procurar um lugar tão pitoresco como aquele para ali fundar a sua primeira cidade-jardim.

SURGE O JARDIM GRAMACHO

E de um momento para outro começaram os trabalhos. Tratores, pás, picaretas, máquinas e todas as especies de materiais de construção foram empregados naquela ardua tarefa de conquistar uma região coberta de mato e cheia de acidentes naturais. Era a luta do homem pela civilização. Dias se passaram nessa luta acesa. Enfim, depois de algum tempo, começaram a ser colhidos os primeiros frutos. As primeiras casas de construções modernissimas foram aparecendo, por entre ruas disciplinadas, saneadas e arborizadas. Outras mais foram surgindo, e com isso o interesse do publico voltou-se para as realizações da Companhia Imobiliaria Gramacho que passou, assim, a merecer um especial conceito no grupo das Empresas Imobiliarias de todo o país.

E surgiram o Jardim Paulista, Jardim Olavo Bilac, Jardim Leopoldo Fróis, Jardim Icaraí e Jardim Joari, e outros mais que hão de vir com o progresso da companhia e com o interesse e a preferencia do publico por todas as boas iniciativas capazes portante de servir á familia brasileira, sempre preocupada em garantir o seu

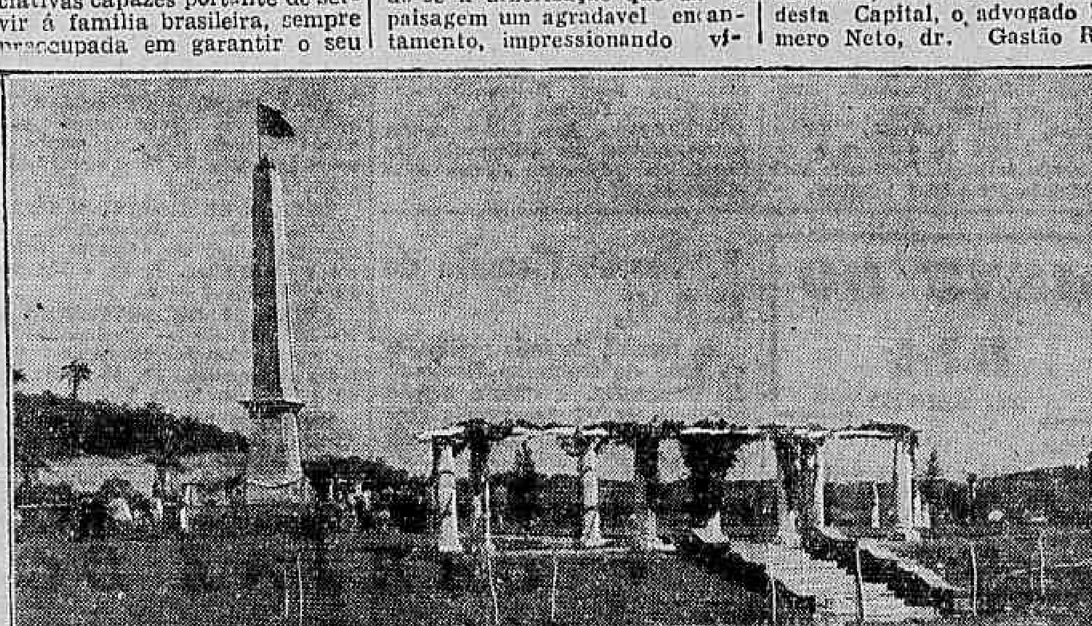

Um aspecto da Praça Central, no Jardim Gramacho, com seu imponente obelisco de 22 metros de altura

futuro, mediante a aquisição de um imovel, em local saluberrimo e encantador, como se verifica com o Jardim-Gramacho S.A.

VINTE E CINCO MINUTOS DA METROPOLE

Vemos dessa maneira, que a benemerita organização, orientada e dirigida pelo sr. Pedro Paulo da Rocha e Bocaiuva Bulcão não se limitou apenas, como tantas outras, á venda exclusiva de terrenos e sim, á construção de verdadeiras cidades, como são os Jardins por ela construidos, e de que já nos ocupamos acima.

O que impressiona, entretanto, nesses denominados Jardins são as construções residenciais. Todas elas obedecendo ao mais moderno rigor de arquitetura, são interessantes "bungalows" do mais variado estilo, onde se observa o fino gosto e a tecnica dos seus construtores.

Todas as suas ruas são artisticamente traçadas, notando-se a arborização que dá á paisagem um agradavel encantamento, impressionando vivamente a todas as pessoas ansiosas de possuirem um recanto onde possam gozar as delicias da vida campestre.

E isso, convem, acentuar, ha apenas 25 minutos do centro da Capital Federal, quando ficar concluida a variante Rio Petropolis, que corta o Jardim Gramacho de um extremo ao outro, passando, pela Praça Central onde está situado o marco da futura cidade que ali se está erguendo.

EXCURSÃO AO JARDIM GRAMACHO

Sabado ultimo a Companhia Imobiliaria Gramacho S. A. completou o 4.º aniversario de sua fundação. Foi um dia de festa para todos os que emprestam a sua colaboração aos esforços da citada empresa, incluindo tambem os seus funcionarios mais humildes.

Como parte das festividades foi organizada pelo seus diretores uma excursão ao Jardim Gramacho, sendo convidados, alem dos acionistas, funcionarios e prestamistas, grande numero de pessoas gradas e jornalistas.

Os onibus especialmente fretados, partiram repletos da sede da companhia sita á Travessa do Ouvidor n.º 26, ás 11, 15 horas.

Chegados ao local, já se achavam os diretores, que receberam os convivas á porta de uma das casas recentemente construidas e, logo a seguir, levou-nos para um passeio pelas imediações, a fim de que todos presenciassem de visu as realizações levadas a termo pela Companhia Gramacho.

A impressão causada não podia ser melhor. Todas as residencias visitadas dispunham das mais modernas instalações sanitarias, o que prova que mesmo distante do centro do Rio de Janeiro, os moradores daquele local desfrutarão de todo o conforto necessario á vida, como se estivessem em qualquer bairro da propria metropole.

COMPLETANDO ESSA REPORTAGEM

Finda a visita, os diretores convidaram os presentes a se dirigirem ao local anteriormente preparado, onde ofereceram um churrasco, sendo digna de registo a alegria e a camaradagem reinantes durante o mesmo.

Entre os que ali se achavam destacamos o dr. Edson Passos, secretario de Viação e Obras Publicas da Prefeitura, o ministro Benjamin Reis, o dr. Francisco de Paulo Baldessarini, Promotor Publico desta Capital, o advogado Homero Neto, dr. Gastão Reis, que falou em nome da população local, o representante do prefeito de Nova Iguaçú, o sr. Luiz Aranha, e inumeras outras pessoas especialmente convidadas para a festa.

Nessa ocasião, fizeram-se ouvir varios oradores, todos eles unanimes em enaltecer a obra dos srs. Pedro Paulo da Rocha e Bocaiuva Bulcão.

Entre os oradores destacamos o sr. Ernani Fornari, que fez um historico da organização gramacho, deste o seu inicio até o periodo atual, e o sr. Luiz Aranha, que, encerrando a festividade, agradeceu em nome da Companhia o comparecimento das pessoas presentes.

dia 12 ESTREIA do novo "SHOW"
SONHO de CIRCO
NO "GRILL" DA Urca
RESERVA DE MESAS
FONES - 26-5550 e 26-5558

PINTURA

FRANCE DUPATY

Antonio Bento

Na Galeria Montparnasse" estão expostos vinte e poucos quadros de France Dupaty, entre os quais varios trabalhos sobre os moleques cariocas, que ela chama "les humbles". Tambem Paris tem os seus garotos pobres e esfomeados como o possuem todas as grandes cidades, nas quais se desenrolam, neste como no outro hemisferio, os maiores dramas politicos e sociais de nossa época. No campo, os grupos dos sem-trabalho se diluem e, por assim dizer, desaparecem ou se dispersam. Mas, nas cidades, o exercito dos "chômeurs" desfila sem cessar e enche as ruas, tornando a sua presença mais ostensiva e mais importante, não só para a politica como para a arte.

A pintora francesa fez bem em interessar-se pela vida dos nossos moleques, desse pequeno exercito de guerrilheiros, que desce do morro para fazer a vida na grande cidade. São os meninos vadios, que enchem as ruas dos bairros ricos, vindos dos cortiços ou da latolandia das favelas. Garotos vivos, alegres ou tristes, que vendem pacotes de amendoim torrado aos transeuntes e aos fregueses dos cafés e sorveterias de todos os bairros. Meninos de cara suja, metidos ás vezes em paletós enormes, que quase os transformam em espantalhos ambulantes, quando correm á aproximação do policia. Para eles vão as simpatias e a solidariedade de todos os que se batem por um mundo em que não exista a miseria das crianças que procuram comida nas latas de lixo de um arranha-céu de Copacabana, como se vê num dos mais expressivos quadros de France Dupaty. "Ensaboando", outro trabalho da pintora, é dos que mais se impõem, pela sua espontaneidade. Naturalmente, sua pintura não é profunda nem solida, segundo a boa tradição de seu país. Mas as preocupações sociais da artista dão um conteudo menos vulgar aos seus trabalhos, nos quais ha sempre uma visão pessimista do mundo. Sob esse aspecto, France Dupaty é o oposto das pintoras felizes do tipo Marie Laurencin. Uma cabeça de moça, cujo numero nos escapou, uma natureza morta com flores, nº 12 e até uma pequena paisagem parisiense, nº 22, são tambem quadros tristes. Mas, como poderia uma artista, sobretudo da França, ser feliz e pintar coisas roseas ou açucaradas, nestes anos tão negros e sem esperança para quase todos os povos?

Nesta fotografia vemos as senhoras Horacio Lafer e José Cortez, duas figuras simpaticas do nosso "grand mond" (Foto "Sombra")

QUE FOLEGO!

Jacinto de Tormes

Na semana passada tivemos no teatro Municipal a Companhia Francesa com uma estréia pouco pesada, mas depois com aquele segundo espetaculo que equivaleu a uma reabilitação completa, estando os outros tres no mesmo plano.

Socialmente a Companhia Francesa sempre fez um sucesso muito grande. Um senhor amigo meu chegou a afirmar, com bastante graça, que nunca usou tantas vezes seguidas seu smoking novo.

No dia 6 houve o grande baile da Cruz Vermelha, que realmente foi um grande acontecimento.

No dia 7 foi o aniversario da senhora Antenor Mayrink Veiga e houve uma recepção em comemoração á data.

Domingo, na residencia do sr. e senhora Antonio de Almeida Braga houve uma simpatica recepção, alegre a valer e com esse ar jovial que as coisas tomam naquela magnifica casa.

Ontem, na Embaixada Argentina realizou-se a primeira recepção do embaixador recem-chegado a nosso país.

Depois o teatro francês com a peça "Sylvie et fantôme" foi a grande continuação da noite, que naturalmente foi terminar num casino qualquer.

A intensidade desta "season" é alguma coisa de espantar. Não compreendo de onde vem tanto folego. (E folego quer dizer muita coisa).

SOCIAIS

ANIVERSARIOS

Fazem anos hoje:

SENHORES: — Pedro Rache; Edgar Parreiras; Pio Duarte; José Vieira de Melo; Emanuel Pereira Lima; major Sebastião Pinto de Carvalho.

— Major Diniz Nunes Filho, do Corpo de Bombeiros.

— Sr. Osorio Pinheiro.

— Sr. Carlos Luz, presidente do Conselho Administrativo da Caixa Economica.

— Menino Carlos Edison, filho da sra. Angela do Rego Monteiro e do sr. Max do Rego Monteiro.

— Senhorinha Ligia Santos.

SENHORA: — Ada Fortes.

SENHORINHAS: — Jandira Batista Freitas e Gioconda Gianastasio.

MENINAS: — Marlene, filha do casal Rosa Prado-tenente Alcebiades Prado e Jurema, filha do casal Nina-Luiz Rodrigues.

CASAMENTOS

— Realiza-se, hoje, ás 17 horas, na igreja da Candelaria, o enlace matrimonial da senhorinha Gerus de Oliveira, filha do sr. Osvaldo Rodrigues de Oliveira e de sua esposa, sra. Antonina Fonseca de Oliveira, com o sr. Alcides de Andrade, filho da viuva Ana Rosa de Andrade.

Servirão de padrinhos no religioso o sr. José Torres, do alto comercio desta praça e sua esposa, sra. Alexandrina Torres e no civil o sr. Jaime Zambrano e sua esposa, sra. Rosa Andrade Zambrano.

— Na igreja de São José realizar-se-á, depois de amanhã, ás 17 horas, a cerimonia religiosa do enlace matrimonial da senhorinha Maria de Lourdes Valim, filha do casal major medico José de Arruda Valim, com o 1º tenente, Luiz Augusto Horta Barbosa, filho do general Julio Caetano Horta Barbosa e sua esposa, sra. Dirce Horta Barbosa.

BODAS DE PRATA

Comemora hoje 25 anos de casado, o casal José Martinez y Alonso e sra. Irene de Souza Alonso. Os filhos e genro do casal farão realizar, no altar-mór da igreja São Sebastião (Capuchinhos), ás 9 horas, missa em ação de graças.

— Festejam hoje as suas bodas de prata o sr. Sebastião de Oliveira Santos e Dorgival Correia Santos.

— O casal Laura Magioli Cirio-Humberto Cirio comemorará, hoje, as bodas de prata de casamento. As filhas do casal, senhorinha Vera e Ilka, mandarão celebrar, ás 9,30 horas, missa em ação de graças na igreja de S. José.

FESTAS

NA ASSOCIAÇÃO COMERCIAL DO RIO DE JANEIRO, comemorando a vitoria das Nações Unidas, seus funcionarios farão realizar, no proximo sabado, baile de gala em sua séde, com inicio ás 23 horas. Traje a rigor.

IATE CLUBE DO RIO DE JANEIRO — No proximo domingo, o Iate Clube oferecerá um jantar das 20 ás 24 horas.

FESTAS

SENHORINHA MARCELLE LOUISE PROUX — No Museu Nacional de Belas Artes — Amanhã, ás 16 horas, sobre "Imagens de Paris".

FALECIMENTOS

HEITOR MODESTO — Faleceu ontem esse antigo redator de debates da Camara dos Deputados e consagrado autor teatral, saindo o enterro da capela de N. S. do Brasil, na Urca, ás 9 horas da manhã de hoje.

MISSAS

Serão celebradas hoje:

Na igreja da Conceição e Boa Morte, ás 8,30 horas, da sra. Alice Couto Ferreira.

— A's 9,30 horas, na igreja do Carmo, da sra. Clara da Costa Lima.

— Na igreja de N. S. Mãe dos Homens, ás 9,30 horas, da sra. Maria da Graça Marques.

— Na Catedral Metropolitana, ás 9,30 horas, da sra. Luiza Cioffi D'Orsi.

— Na igreja do Santissimo Sacramento, ás 10 horas, da sra. Afra Paulino de Almeida e ás 10,30 horas, do sr. Albino Luiz Pereira.

— A's 11 horas, na igreja do Carmo, da sra. Gabriela Nogueira da Silveira Lobo.

Conferências

MINISTRO JOÃO SEVERIATO DA FONSECA HERMES — Hoje, ás 17 horas, na Sociedade Brasileira de Filosofia, sobre o tema "O crime passional dos pontos de vista psicologico e social". Entrada franca.

— SR. BENICIO CORNELIO DOS SANTOS — Hoje, ás 19,30 horas, na A. B. I., sobre "Unidade dos trabalhadores".

— SR. PETRARCA MARANHÃO — No proximo dia 14, ás 16,30 horas, no Intsituto Nacional de Ciencia Politica, sobre "Impressões de uma viagem ás Republicas do Prata".

★ CINEMAS ★

"POR QUEM OS SINOS DOBRAM"

Gary Cooper estará sexta-feira próxima nos cinemas Plaza, Astoria, Olinda, Ritz, Star, Republica e Primor, na sensacional "rentrée" a preços comuns de "Por Quem os Sinos Dobram"

"Por Quem os Sinos Dobram", produção colorida Paramount, interpretada por Gary Cooper, Ingrid Bergman, Akim Tamiroff, Katina Paxinou, Arturo de Cordova e vários outros artistas famosos; será apresentada sexta-feira proxima.

DEPOIS DE AMANHÃ, A ESTRE'IA DE "A ESTIRPE DO DRAGÃO"!

Duas vezes foi adiada a estréia de "A Estirpe do Dragão". Será depois de amanhã a apresentação desse filme inspirado em "Dragon Seed", o novo romance de Pearl S. Buck, a autora da "Terra dos Deuses".

"A Estirpe do Dragão, dada sua metragem, só terá quatro sessões diarias: 1/2 dia, 3 6 e 9 da noite.

EM CARTAZ NOS CINES METRO

No Metro Passeio, Charles Laughton e Margaret O'Brien em "O Fantasma de Canterville". No Metro-Tijuca, Robert Taylor e Susan Peters em "Canção da Russia", e no Metro Copacabana, Ann Sothern em "Mademoiselle Maisie". Esses cartazes permanecerão até quarta-feira, inclusive.

"VOCÊ JA FOI A' BAIA?"

O filme de Disney, "Você já foi á Baía!" constitue uma surpresa! E' o cartaz do novo Parisiense.

"AS CHAVES DO REINO"

A 20th Century Fox apresentará "As Chaves do Reino", no Palacio.

Gregory Peck, cercado por Thomaz Mitchell, Rosa Stradner, Vincent Price, Rodd McDowall, Peggy Ann Garner, Edmund Gwen, Sir Cedric Hadwicke, Jane Ball e muitos outros, oferece um desempenho que ficará lembrado como alguma coisa extraordinaria.

MENU DO DIA

Por SAINT'ANGE

ALMOÇO

Bifes enrolados com salsichas.

* * *

Frango á Cocote.
Salada de batatas.

* * *

Charlotte russa.
Bolo com creme.

* * *

JANTAR:

Consomé gelatinoso de tomates (1)

Bacalhau á espanhola.

* * *

Rim com batatas.

* * *

Figos com nozes.

* * *

(1) CONSOMÉ GELATINOSO DE TOMATES — Ponha de molho uns 10 minutos uma folha de gelatina vermelha e 5 brancas, em 4 chicaras de agua. Depois dissolva em 6 chicaras de caldo a ferver. Leve a cozinhar em pouca agua 1/2 quilo de tomates bem rubros, espremidos para sair a agua verde, 1 cebola regular cortada em rodelas, 1 pé de aipo, 2 cravos, cheiro e 1 folhinha de louro. Deixe no fogo até ficar tudo bem cozido. Passe na peneira fina, junte uma gelatina e 2 calices de Madeira tempere de sal e leve ao fogo por alguns minutos. Despeje numa vasilha chata e leve para gelar.

Na hora de servir misture ligeiramente com o garfo, ponha 1 colherada em cada chicara propria e ponha em cima, 1 galhinho de salsa crespa sem o pé. Deve ficar como gelatina mole.

Contabilistas para o Instituto dos Comerciarios

Estão abertas pelo prazo de 10 dias, á partir de hoje, as incrições para contabilista-auxiliar do Instituto dos Comerciarios com o salario de Cr$. 800,00 mensais.

Só serão admitidos ás provas os candidatos portadores de diplomas legalizados.

Os interessados poderão dirigir-se á Avenida Presidente Wilson 164, para maiores informes.

REGINA
A RAINHA DAS AGUAS DE COLONIA!
A venda em todo o Brasil

5.ª Sessão Plenaria do C. N. G.

Na manhã de hoje realiza-se na sede do Conselho Nacional de Geografia, a quinta sessão plenaria da VI Assembléia Geral do Conselho Nacional de Geografia.

Diario Astrológico

Hoje, 10 — Bom dia para realizar casamentos e encetar viagens.

ACONTECERA' HOJE, AO LEITOR:

Seguem-se as possibilidades, felizes ou não, de hoje, com horas e numeros promissores para os leitores nascidos em quaisquer dia, mês e ano, nos periodos abaixo.

PARA OS NASCIDOS

ENRE 22 DE DEZEMBRO E 20 JANEIRO: — Alguns lucros pela manhã, a tarde e a noite serão de máus aspectos. 7, 10 e 11; 16, 19 e 20. (hs. e ns.)

ENRE 21 DE JANEIRO E 18 DE FEVEREIRO: — Perspectiva de negocios felizes em assuntos juridicos e financeiros. 9, 11 e 13; 72, 83 e 94 (hs. e ns.)

ENTRE 19 DE FEVEREIRO E 20 DE MARÇO — Probabilidades de lucros, situações favoraveis sob todos os aspectos. 11, 13 e 15; 38, 40 e 51. (hs. e ns.)

ENTRE 21 DE MARÇO E 20 DE ABRIL: — Novas diretrizes, assuntos de mudanças e aturdimento. 10, 14 e 18; 53, 73 e 88. (hs. e ns.)

ENTRE 21 DE ABRIL E 20 DE MAIO: — Tarde de bons auspicios. Durante o dia estará sujeito a desinteligencias e brigas. 13, 15 e 17; 31, 33 e 35. (hs. e ns.)

ENTRE 21 DE MAIO E 20 DE JUNHO: — Assuntos novos. Dia propicio para tratar de empreendimentos juridicos. 20, 21 e 22; 19, 29 e 31. (hs. e ns.)

ENTRE 21 DE JUNHO E 22 DE JULHO: — Excentricidade, imprevidencia e imaginação ardente. Há alguem pensando em v., com simpatia e amor. 3, 5, e 7; 21, 23 e 52. (hs. e ns.)

ENTRE 23 DE JULHO E 23 DE AGOSTO: — Dificuldades pela manhã, a tarde e a noite serão mais agradaveis. 17, 23 e 24; 8, 14 e 15. (hs. e ns.)

ENTRE 24 DE AGOSTO E 22 DE SETEMBRO: — Exito nos negocios e aspirações grandiosas. 1, 2 e 3; 10,20 e 30. (hs. e ns.)

ENTRE 23 DE SETEMBRO E 22 OUTUBRO: — Recebimentos e noticias auspiciosas. 9, 11 e 13; 54, 65 e 76. (hs. e ns.)

ENTRE 23 DE OUTUBRO E 22 DE NOVEMBRO: — Desidias conjugais, mente exaltada, aflições e riscos de prejuizos morais e materiais. 10, 11 e 12; 19, 29 e 57. (hs. e ns.)

ENTRE 23 DE NOVEMBRO E 21 DE DEZEMBRO: — Dia improprio para viagem e para encetar novos negocios. 9, 18 e 19; 45, 54 e 64. (hs. e ns.)

★ CARTAZ DO DIA ★

CINELANDIA

CAPITOLIO (Passatempo) — Atualidades Francesas e Britanicas com Exclusividade "O Passarinho Desiludido" (Desenho Colorido). Sessões á partir de 10 horas.

CINEAC O. K. — "A Queda de Berlim" — "Concertos e Desconcertos" — "Contas de Casamento".

IMPERIO — "Santa" (ou Destino de uma Pecadora) (distribuição United).

METRO PASSEIO — "O Fantasma de Cantèrville" com Charles Laughton.

ODEON — "Graças a Minha Boa Estrela".

PALACIO — "A' Noite Sonhamos" com Merle Oberon e Paul Muni.

PATHE' — "Viva a Juventude" e 11º e 12º episodios de "O Misterio Nordico".

PLAZA — "Quando a Neve Tornar á Cair..." com Gregory Peck.

REX — "Desde que Partiste". Horario: 2.15 — 5.30 e 8.45 horas.

VITORIA — "Camisa de Onze Varas" com Budd Abbott e Lou Costello.

CENTRO

CINEAC TRIANON — "A Tomada de Berlim" — "Fanfarras Alemãs" — "Cidade do Futuro".

COLONIAL — "Do Fundo da Noite".

D. PEDRO — "Cavalheiro do Perigo" e "O Homem Sinistro".

ELDORADO — "O Meu Boi Morreu".

FLORIANO — "Inferno Verde" e "Singrando os Mares".

IDEAL — "O Encontro no Pacifico".

IRIS — "Bufalo Bill".

LAPA — "O Estranho Caso do Dr. Kildare e "Solteiras ás Soltas".

MEM DE SA' — "Cuidado com a Mamãe".

METROPOLE — "A Quadrilha de Hitler".

PARISIENSE — "Você já foi á Baía!" com o Pato Donald e Aurora Miranda. Desenho colorido de Walt Disney.

POPULAR — "Uma Velha Amizade" e a "A Sedução de Marrocos".

PRIMOR — "Idilio Perigoso".

REPUBLICA — "Um Retrato de Mulher".

S. JOSE' — "Pacto de Sangue".

(COPACABANA)

AMERICANO — "Jane Eyre".

ASTORIA — "Casei-me por Engano" e "O Misterio do Morto".

IPANEMA — "Quatro Moças num Jeep".

METRO COPACABANA — "Mademoiselle Maisie" com Ann Sothern.

PIRAJA' — "Suez".

RITZ — "Casei-me por Engano" e "O Misterio do Morto".

RIAN — "Camisa de Onze Varas" com Budd Abbott e Lou Costello.

ROXI — "Capitão Blood".

BAIRROS

SÃO LUIZ — "Camisa de Onze Varas" com Budd Abbot e Lou Costello".

CARIOCA — "Amor Juvenil" com Janne Grain.

AMERICA — "Camisa de Onze Varas" com Budd Abbott e Lou Costello".

METRO TIJUCA — "Canção da Russia" com Robert Taylor e Susan Petters.

OLINDA — "Casei-me por Engano" e "O Misterio do Morto".

STAR — "Casei-me por Engano" e "O Misterio do Morto".

HADDOCK LOBO — "Idilio Perigoso".

BANDEIRA — "Asas da Vitoria" e "Herança de Odio".

EDISON — "Arsene Lupin e "A Eterna Solteirona".

GRAJAU' — "A Sereia das Selvas" e "O Seis de Paus".

GUANABARA — "Emile Zola".

SÃO CRISTOVÃO — "Olhos Vidrados e "Roseiral Florido".

POLITEAMA — "Jornadas Heroicas".

JOVIAL — "A Perola Negra" e "Luar Sobre Las Vegas".

TIJUCA — "Jornadas Heroicas".

VELO — "Morreremos ao Amanhecer" e "O Seis de Paus".

VILA ISABEL — "A Garra Escarlate" e "A Pequena do Cabaré".

CENTENARIO — "Suez".

APOLO — "A Guerra Gaucha" e "Sinfonia do Passado".

MARACANA — "A Luva Perdida".

FLUMINENSE — "Estrela do Norte" e "A Mala Misteriosa".

CATUMBI — "Sob a Luz das Estrelas" e "O Fantas. Invisivel".

GUARANI — "Os Irmãos Corso" e "Dulcy".

RIO BRANCO — "Insuspeitos" e "Tampico".

(CENTRAL)

TODOS OS SANTOS — "Canta Coração" e "Torvelinho Feminino".

MASCOTE — "Apenas um Coração Solitario".

MEIER — "E um Avião não Regressou" e "Sob a Luz das Estrelas".

ALFA — "Sitio de Paris" e "Os Filhos de Tio Sam".

COLISEU — "Lili, a Teimosa".

PARA TODOS — "Sublime Alvorada" e "Feitiço".

BEIJA FLOR — "O Morro dos Ventos Uivantes".

QUINTINO — "A Irresistivel Impostora" e "Herança de Odio".

PIEDADE — "Um Sonho de Domingo".

MODERNO — "Asas da Vitoria" e "O Furacão do Oeste".

MODELO — "Inferno Verde" e "Singrando os Mares".

MADUREIRA — "Arsene Lupin" e "A Eterna Solteirona".

(LEOPOLDINA)

SANTA HELENA — "A Preferida".

ROSARIO — "Sem Tempo para Amar".

RAMOS — "Tampico".

PARAISO — "O Costa do Castelo".

ORIENTE — "Princesa das Selvas" e "O Vale dos Desaparecidos".

PENHA — "O Vagalume".

SANTA CECILIA — "Insuspeitos" e "Os Valentes da Guarda".

ILHA DO GOVERNADOR

ITAMAR — "Guerrilhas" e "Rastes de Sangue".

★ TEATRO ★

Hymènèe-de Henry Bourdet

"Hymenée", 4 atos de Henry Bourdet, que a troupe de Jean Marchat levou á cena, sabado á noite, no Municipal, é um daqueles tremendos lugares comuns de que é fertil o repertório francês de segunda categoria. A história de complicações convencionais, em que um cavalheiro casado se apaixona por uma terceira figura, gentil e não muito casta donzela, e é amado em surdina (ou melhor, a meia vocce) por outra personagem (paralitica e inteligente) é bem a peça que se deveria ser representada nas escolas dramáticas para exemplo do que é capaz a banalidade militante. Nessa sucessão de cenas em que há, apenas, o virtuosismo técnico de um verdadeiro malabarista da literatura teatral, não está ausente nenhum dos velhos recursos convencionais da carpintaria cénica. A peça é, nesse sentido, uma seleção de pequenos trucs de movimento, ditos, situações e atitudes de efeitos sempre identicos em todas as platéias.

Nada há nessa obra de Bourdet que possa salvá-la da fossa comum onde repousam milhares de "casos" identicos, escritos pelos Bourdets de todos os paises e aplaudidas pela mediocridade de todas as épocas. Até pornografia — sim, pornografia em detalhes, sem nenhum espirito — nela se pode encontrar, de permeio com momentos "dramáticos", comicos, etc. Ao ver-se mais uma vez o incrivel trabalho, ocorre-nos perguntar em nome de que interesses atores da categoria de Jean Marchat incluem tais peças em seus repertórios. Tal como certos laboratórios farmaceuticos franceses, que antes da guerra viviam exclusivamente de fabricar remedios para o Brasil, eles tambem, homens do teatro de Paris, parecem guardar de cór, ensaiadinhas, algumas peças especialmente preparadas para o gosto das platéias de "la bas". Essa a hipotese mais admissivel, ou então a de que os empresários sul-americanos pedem-lhes, ao contratá-los, para incluí-las. Não há outra alternativa e nenhuma das duas é muito "flatteuse" para ambos.

Era de esperar-se que atores como Jean Marchat, Gisele Casadessus e Madeleine Robinson — para citar apenas as tres figuras principais — se desempenhassem facilmente dos papéis que lhes couberam nesse espetáculo. Realmente, vê-los e ouvi-los foi o unico prazer da noite. Os outros caracteres nem chegaram a se delinear nitidamente, a não ser o pobre Remi, de quem Raoul Manez se encarregou de modo sofrivel. Todas as demais personagens, foram pouco mais do que cenário ou simples fantoches que o autor faz de vez em quando passear pelo palco, para agitar um pouco o tédio das cenas longamente dialogadas, como as nossas mucamas de antigamente espantavam as moscas da sala de jantar.

Entretanto, quem assistiu atentamente todo o espetáculo, isto é, quem tambem observou as reações da platéia, deve reconhecer que a opinião expressa nestas linhas não é, pelo menos, a da maioria dos que sentavam nas poltronas, frisas e balcões nobres. Certos estados de espirito, certas situações francamente imorais que tanto serviram para caracterizar o que a burguesia francesa tinha de mais repulsivo e "faisandé" não são monopolio da classe que traiu, capitou e mergulhou nos cinco anos de oprobio que vêm de findar. Em outros paises há, infelizmente, quem ainda se encontre em posição de compreender o superficialismo barroco dos sentimentos retratados em "Himénée". Por isso, talvez, sobressaisse certa "correspondencia" que alguns notaram ter havido entre parte do publico e os atores. Mas isto, francamente, não constitue questão de ordem estética ou literária. E' mais assunto para sociologos...

Otávio Thyrso

O MILAGRE DE MARY LINCOLN

A revista de Ari Barroso, apresentada agora no João Caetano, — a melhor de quantas apareceram até aqui nesta temporada, sob todos os aspectos, — operou um milagre no pauperrimo e infeliz teatro chamado da Praça Tiradentes.

E' que nos revelou, finalmente, uma estrela completa, no genero — Mary Lincoln, reunindo todos os requisitos para o teatro musicado e popular — mocidade, beleza, voz e muita simpatia, tudo isso com profundo respeito ao publico, o que destôa muito do que se vem observando ultimamente nos palcos populares da cidade. E' outra, a antiga estrela do Recreio, agora livre do impecilho que não lhe deixava vencer completamente no palco. O publico carioca tem agora um genero de revistas que póde ver sem precisar corar. Até o samba conseguiu reabilitar-se na sua interpretação. Com ela merece destaque Silva Filho, Colé, Durvalina e Nena Napole, além de ballet negro, tudo apresentado com cuidado por H. Miranda e Sossof. — J. L.

A MENTIRA TEATRAL

O governo vai construir varios teatros.

VOCÊ SABIA

que Suzana Negri é filha da saudosa atriz Maria Lina?

COISAS QUE INCOMODAM

O grande trabalho de Apolo Correia, em "Batuque no beco".

O FILME DE HOJE

PATHE' — "Viva a juventude" — Alda Garrido.

O CARTAZ DO DIA

MUNICIPAL — Descanso.

GINASTICO — "Chuva", comédia, ás 21 horas.

SERRADOR — "Estão cantando as cigarras", comédia. ás 20 e 22 horas.

PHENIX — "Angelus", comédia, ás 21 horas.

GLORIA — "Zé do Pedal", comédia, ás 20 e 22 horas.

RIVAL — "Aluga-se uma sala", comédia, ás 20 e 22 horas.

JOÃO CAETANO — "Batuque no beco", revista, ás 20 e 22 horas.

RECREIO — "Bonde da laite", revista, ás 20 e 22 horas.

O COMENTARIO DA NOITE

— Em Bagé, no Parque Teatro Brasil, trabalha uma companhia juntamente com um "tiro ao alvo". — informava o ator Valter D'Avila, ao seu colega Catalano.

— Com certeza é para ensinar o publico a atirar nos artistas. — comentava a Horacina Correia, que ouvia a conversa.

SABONETE Dorly
Preço por preço é o melhor!
A' venda em todo o Brasil

Exposições

PINTURA CEARENSE — Galeria Askanasy de obras de artistas cearenses.

RAIMUNDO CELA — (Costumes do Nordeste) — No Museu da Escola Nacional de Belas Artes.

ARMANDO VIANA — No Palace Hotel.

RETRATOS FEMININOS — Na A. B. I.

EXPOSIÇÃO COLETIVA — Na Galeria Lebreton.

MARIA DE LOURDES — No Instituto do Arquitetos do Brasil.

FRANCE DUPATY, na Galeria Montparnasse.

ASPECTOS DE PARIS (exposição coletiva) no Museu da E. Nacional de Belas Artes.

Concertos

CLARISSE STUKART — Na A. B. I., quinta-feira, 12 do corrente, ás 21 horas.

KLEIBER, com a Orquestra do T. Municipal, 13 do corrente, ás 21 horas e domingo, em vesperal.

ASS. MUSICAL PRO' JUVENTUDE — Na A. B. I., 15 do corrente, ás 16 horas.

Reuniões

A FEDERAÇÃO DAS SOCIEDADES DE ASSISTENCIA AOS LAZAROS E DEFESA A LEPRA — Realizará hoje, ás 18 horas, no Auditorio do M. Educação e Saude, sob a presidencia do ministro Gustavo Capanema, a sessão inaugural da 2ª Conferencia Nac. de Assistencia Social aos Lazaros.

— INSTITUTO BRASILEIRO DE CULTURA — Hoje, no Liceu Literario Português, á rua Senador Dantas, 118, constando da ordem do dia, além da eleição de socios, debates sobre "O problema do livro no Brasil", falando, a proposito, entre outros, os srs. Osvaldo Paixão, presidente, e Edgar Sussekind de Mendonça, 1º secretario do Instituto Brasileiro de Cultura.

— SOCIEDADE DE MEDICINA E CIRURGIA DO RIO DE JANEIRO — Reune-se hoje, ás 21 horas, com a seguinte ordem do dia: prof. Francisco Eduardo Rabelo — "Reflexões sobre o tratamento da sifilis — Novas possibilidades dos arsenobenzois e da penicilina" (Continuação da discussão sobre o tema apresentado); dr. Estevam Smogyl, "Novos aspectos no emprego dos anti-sifiliticos"; dr. Alvaro de Paula Fontes — "Aspectos da medicina na Inglaterra"; dr. Americo Valerio — "As doenças de Antonio Vieira".

— SOCIEDADE BRASILEIRA de CULTURA INGLESA — Hoje ás 13.30 horas — "Bridge-Tea", ás 18.10 horas — Conferencia especial para professores e estudantes sobre "The Teaching of English Pronunciation" pelo sr. Eugene Ressencourt; e ás 20.30 horas — Reunião do Circulo Dramatico.

— ACADEMIA BRASILEIRA DE MEDICINA MILITAR — Reunir-se-á amanhã, ás 20.30 horas, á rua Moncorvo Filho n. 20, sob a presidencia do coronel Florencio de Abreu.

— INSTITUTO DOS ADVOGADOS — Realizar-se-á na proxima quinta-feira, ás 20.15 horas, a sessão ordinaria do Instituto dos Advogados. O dr. F. E. Lenoir de Merocourt falará sobre a personalidade do conselheiro Candido de Oliveira, em comemoração no Instituto do Centenario do nascimento daquele notavel jurista patrio.

Diario Recreativo

C. C. MISTO VASSOURINHAS

Diversos membros da colonia pernambucana domiciliada no Rio resolveram fazer ressurgir o Clube Carnavalesco Misto Vassourinhas que, há alguns anos, fez grande sucesso nos festejos de Momo em nossa capital quando aqui foi lançado o "frêvo".

ESTUDANTINO MUSICAL

Mais um grandioso baile vai ser efetuado sabado proximo, no Estudantino Musical, á praça Tiradentes n. 75, sendo as dansas animadas por um excelente conjunto musical.

Dr. Paulo Perissé
Varizes — Intestinos — Reto e Anus
Hemorroidas sem operação
Av. Rio Branco, 108 - 5.º sal. 501
Fone 42-7121 — Cons. com hora marcada.

Dr. Newton Motta
Médico
GINECOLOGIA — OPERAÇÕES — PARTOS
Consultorio: — AV. RIO BRANCO, 108 s/502 — TEL. 42-2171 (Ed. Martinelli)
2as., 4as., 6as. — 9 ás 12

DR. JOSE' DE ALBUQUERQUE
Membro efetivo da Sociedade de Sexologia de Paris
DOENÇAS SEXUAIS DO HOMEM
RUA DO ROSARIO, 172 — De 1 ás 7.

Codigo de vencimentos e vantagens do Exercito

O chefe do Governo assinou um decreto-lei dando a seguinte redação á letra b, do paragrafo 3º do art. 144, do Codigo de Vencimentos e Vantagens dos Militares do Exercito: Para os sargentos, o fixo de Cr$ 5,00 diarios.

Dr. Emygdio F. Simões
DO HOSPITAL DO SERVIDOR DA PREFEITURA
Clinica Geral — V. Urinarias
Rua General Caldwell, 310
Tel. 22-0222 — Das 17 ás 19

Mais uma Escola Experimental

Para atender ás necessidades do ensino técnico nesta capital, o secretario geral de Educação baixou ato transformando a Escola Mendes Viana em Escola Experimental. Esse estabelecimento, que tem capacidade para 500 alunos, passará a orientar-se pelo Centro de Pesquisas Educacionais, de acordo com o plano do Serviço de Ortofrenia e Psicologia.

Curso de francês para professores

SUA INAUGURAÇAO HOJE

Na séde da Associação de Cultura Franco-Brasileira, hoje, ás 17 horas, será inaugurado um curso de aperfeiçoamento de professores de francês, sob a direção do professor Pierre Hawalka, assistido pelas professoras Susana Mesquita e Maria Veloso.

Trata-se de um curso instituido por aquela associação sob os auspicios da Embaixada de França, com o objetivo de tornar possivel no Brasil a criação de um corpo de professores aptos a ministrar no mais alto grau o conhecimento da lingua francesa.

Os frequentadores desse curso, considerados todos alunos ouvintes, são professores dos quadros do Ministerio da Educação, Prefeitura do Distrito Federal e cursos particulares.

As aulas serão dadas em dois periodos — sendo um de 1º de julho até 30 de novembro de 1945, e outro de 1 de maio a 30 de novembro de 1946; aqueles que mais se destacarem através das aulas e que, prestando os exames finais, obtiverem os primeiros lugares, serão premiados com bolsas de estudo com direito a viagem á França.

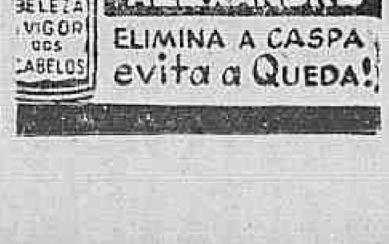

PRODUÇÃO, COMERCIO E FINANÇAS

CAMBIO

O mercado de cambio abriu ontem, em condições estaveis.

O Banco do Brasil vendia a libra a Cr$ 78,90 1/16 e o dolar a Cr$ 19,50 e comprava a Cr$ 77,77 15/16 e a Cr$.. 19.30 respectivamente.

Ao meio dia, o mercado fechou inalterado.

O Banco do Brasil afixou ontem para as suas cobranças e de outros bancos cotas e remessas para importação as seguintes taxas:

MERCADO LIVRE

A vista:

Libra	78,90	1|16
Dolar	19.50	
Escudo	0,79	5|16
Franco suiço ..	4.65	
Coroa sueca	4,72	
Peso chileno ..	0,62	13|16
Peso boliviano ..	0.46	7|16
Peso argentino ..	4.91	3|16
Peso uruguaio ..	10,65	5| 8

O Banco do Brasil para comprar as letras de cobertura afixou as seguintes taxas:

Libra	77,77	15|16
Dolar	19.30	
Escudo	0,78	5|16
Peso argentino .	4,78	
Peso uruguaio ..	10.34	7| 8
Franco suiço ..	4.48	3 4
Coroa sueca .. .	4.59	7|16

MERCADO OFICIAL

Libra	66 49	1| 2
Dolar	16,50	
Franco suiço ..	3,84	5| 8
Coroa sueca	3,93	3| 4
Peso uruguaio ..	8,84	3 8
Escudo	0,67	1| 8
Dolar	0.67	1 8

CAMBIO LIVRE ESPECIAL

Compra:

Dolar	19,60	
Libra	77.33	9| 8

Venda:

Libra	78,90	1|10

O Banco do Brasil comprava o ouro fino na base de 1.000 por 1 000 ao preço de Cr$ 22,70 por grama.

BOLSA DE VALORES

A Bolsa funcionou, ontem, muito movimentada e acusou vendas apreciaveis na maioria dos valores em atividade.

As apolices gerais e Diversas Emissões regularam estaveis.

As municipais em boa posição e as estaduais de sorteio firmes e melhoradas.

Prosseguiram em melhoria as Obrigações de Guerra, que ficaram firmes, com as apolices de São Paulo 80%, em alta.

Os demais valores em evidencia ficaram sem alterações e bem colocadas, conforme se vê em seguida:

VENDAS REALIZADAS ONTEM

	Cr$
Apolices Gerais:	
União:	
10 Unif.	970,
45 D. Emis. Nom. ..	970,
145 Idem port.	820,
20 Tespuro 1930 .. .	1045,
24 Tesouro 1932 .. .	1120,
15 Guerra 100 .. .	72,5
1556 Idem	73,
2600 Idem	73,5
3 Idem Cr$ 200 ..	145,
2 Idem	145,5
322 Idem	146,
120 Idem	147,
3 Idem Cr$ 500 ..	373,
115 Idem	374,
35 Idem	375,
5 Idem Cr$ 1000 .	753,
961 Idem	755,
94 Idem	756,
45 Idem Cr$ 5000 ..	3755,
226 Idem	3760,
96 Idem	3765,
MUNICIPAIS	
4 Dec. 3264	199,
20 Municipais 1931 .	174,
ESTADUAIS:	
50 Minas Cr$ 200 7% por.	185,
40 Idem Cr$ 500 7%	
2 Idem 5% 1000 port.	725,5
14 Idem Nom. .. .	730,
36 Idem 1ª série ..	180,
10 Idem 2ª série ..	170,
20 Idem	171,5
258 Idem	174,
17 Idem 3ª série ..	177,
164 Idem	177,5
47 Idem	178,
157 Pernambuco .. .	68,
70 Rod. E. Rio ..	620,
5 Rod. Rio Grande do Sul	1010,
15 S. Paulo 5% ..	223,
1 Idem	224,
98 Idem	226,
588 Idem Unif.	1160,
COMPANHIAS:	
Acões:	
300 Butia Cr$ 100 .	150,
740 Belgo Mineira Cr$ 200	455,
450 Hotel Quitandinha Cr$ 1000 ..	1620,
100 S. Jeronimo Ord. Cr$ 100	160,
20 Melhoramentos de Goiaz Cr$ 1000 ..	1555,
DEBENTURES:	
555 Docas de Santos 200	215,
40 Lar Brasileiro Cr$ 200	229,

CAFÉ

O mercado deste produto funcionou ontem, firme e sem modificação nos preços.

Cotou-se o tipo 7, ao preço de Cr$ 31.50 por 10 quilos, na tabua e não houve vendas.

Fechou firme.

COTAÇÕES POR 10 QUILOS:

	Cr$
Tipo 3	33.50
Tipo 4	33.00
Tipo 5	32.50
Tipo 6	32.00
Tipo 7	31.50
Tipo 8	31.00

PAUTA:

Estado de Minas: (Mensal)

Café comum	2.80
Café fino	4.10

MOVIMENTO ESTATISTICO

Entradas nada. Embarques nada. Estoque 637.290 sacas.

AÇUCAR

O mercado de açucar funcionou ontem, firme, com as cotações inalteradas e entregas regulares.

MOVIMENTO ESTATISTICO

Entradas 8.734. Saidas 6.358. Estoque 52.360 sacas.

ALGODÃO

O mercado de algodão regulou ontem, estavel, com os preços inalterados e negocios regulares.

MOVIMENTO ESTATISTICO

Entradas 84. Saidas 235. Estoque 26.358 fardos.

GENEROS

Funcionou ontem, o mercado de generos de consumo, com o seguinte movimento:

	Entr	Saidas
Feijão	400	665
Farinha	—	830
Açucar	—	1.500
Arroz	3.319	2.610
Banha	—	110
Manteiga	25.210	—
Milho	666	500
Cebolas	—	—
Charque	722	—
Batatas	838	—
Azeite	117	—
Azeitona	870	—

CONCORRENCIAS

Foram anunciadas as seguintes:

Hoje — No Serviço de Administração da Prefeitura para compra de aço doce em barra chata, folha de serra, lima triangular, prelo quadrado, ladrilho, vidro liso, cimento, peroba de Campos, taco, aduela de canela, estanho, solda autogena, oculos para soldador, alvaiade, tinta, redutor e verniz. (D. O. da Pref. de 7-7-45 pag. 5.066).

SERVIÇO AEREO

AVIÕES ESPERADOS HOJE

NAB — Chega de Belem, São Luiz e Terezina ás 16.35 horas.

CRUZEIRO DO SUL — Chega de Belem do Pará ás 14.30, de Buenos Aires ás 16 horas e de Porto Alegre ás 16.45 horas.

VASP — Chega de São Paulo, ás 8.40; ás 11.15; ás 14.15 e ás 16.45 horas.

PANAIR — Chega de Governador Valadares e Belo Horizonte, ás 11.30 horas de Natal e Caravelas ás 13.05 horas; de Porto Alegre e São Paulo ás 16.25 horas; de Belem e Caravelas ás 17.10 horas; de Belo Horizonte ás 17.10 horos e de São Paulo ás 17.35 horas.

PAN AMERICAN AIRWAYS — Chega de Miami e Caravelas, ás 15.45 horas; de Buenos Aires e São Paulo, ás 16.25 horas; de Miami e Barreiras ás 16.30 horas.

AVIÕES A SAIR HOJE

NAB — Parte para João Pessoa e Recife, ás 6.40 horas.

CRUZEIRO DO SUL — Parte para Recife ás 7.45 horas.

VASP — Parte para São Paulo, ás 6.55; ás 9.30; ás 12.30 e ás 15 horas.

PANAIR — Parte para Caravelas e Natal ás 5.30 horas; para São Paulo e Cuiabá ás 5.35 horas; para Belo Horizonte e Governador Valadares ás 5.40 horas; para São Paulo, Florianopolis e Porto Alegre, ás 5.45 horas; para Belo Horizonte ás 14 horas e para São Paulo ás 14.15 horas.

PAN AMERICAN AIRWAYS — Parte para Caravelas e Miami ás 6 horas.

Aos Bancos desta Capital e do Estado do Rio

AGRADECIMENTO

Cumpro, hoje, um dever que considero sagrado para mim, vindo a publico para manifestar o meu profundo reconhecimento aos Institutos de Credito que, orientados pela boa politica de bem servir á coletividade têm prestado aos homens de trabalho o seu valioso apoio financeiro, estimulando-os com proficua solidariedade, que põe em relevo a orientação moderna e visão de homens experimentados em negocios. Faço-o, porque, tendo o Governo, por motivo de guerra, assumido, por intermedio da Coordenação, a exploração das minhas turfeiras de Jacarepaguá e autorizado a Cia. Alcalis a incorporar ao seu patrimonio as turfeiras que eram exploradas pela Sociedade Fluminense de Combustiveis Ltda., de Cabo Frio, tambem de minha propriedade, no momento em que os meus compromissos nesta Praça atingiam a vultosa cifra de Cr$ 1.853.000,00 (um milhão oitocentos e cincoenta e tres mil cruzeiros) encontrei comprecnsivo apoio financeiro de parte dos Estabelecimentos de Credito que abaixo descrimino, fato este que me permitiu liquidar com dignidade aqueles compromissos e normalizar minha situação financeira, assegurando a continuidade de minhas atividades — embora até o presente não tenham sido pagas as indenizações que o sr. Presidente da Republica mandou fossem feitas para ressarcimento de meus prejuizos. Devo, pois, os meus agradecimentos publicos, os mais sinceros, ás Diretorias dos seguintes Estabelecimentos Bancarios: Banco Andrade Arnaud S A., Banco Predial do Estado do Rio de Janeiro S.A., Banco da Capital S.A., Casa Bancaria Lloyd Português Ltda., Banco Prado Vasconcelos, Banco Boa Vista, Banco Continental S.A., Casa Bancaria J. Antonio Moreira, Schmidt Burlamaqui Ltda., Banco Borges S.A., Banco de Credito Geral, Brazão & Cia., Casa Bancaria Comercial Ltda., Andrade Pinto & Cia., Ltda., Casa Bancaria de Depositos S.A., Casa Bancaria Rio de Janeiro Ltda. Banco Americano do Brasil, C.B.S.A. Ltda., Bancaria do Brasil S A., Banco Irmãos Guimarães Ltda., Banco Central Mercantil S A., Banco Pan-Americano, Banco Fluminense da Produção S.A., Casa Bancaria Rio Branco, Banco dos Estados, S.A. e Banco Comercial de Produção S.A.

Rio de Janeiro, 6 de julho de 1945.

FLORIANO NUNES PEREIRA

NOTICIAS DO ESTADOS

PROTESTA O POVO ALAGOANO CONTRA O AUMENTO DAS PASSAGENS

"Declaração de principios dos Médicos do Brasil" — Expedição á cata de ouro e diamantes — Petropolis na penumbra

MAJORAÇAO E PROTESTO — Em Maceió, foram aumentadas em 100% as passagens de bonde e em 10% a energia eletrica. Em vista desse absurdo, os funcionarios publicos, comerciários e trabalhadores locais estão promovendo um movimento de protesto, já tendo enviado um memorial ao interventor, mostrando que o povo não suporta mais, qualquer onus. — Em Vitoria, também foram majoradas em dez centavos as passagens de bonde, exceto ás de 2ª classe. Da mesma forma, a medida causou grande descontentamento.

EXPOSIÇAO DE DESENHOS INFANTIS — Foi inaugurada na Associação Cultural Brasil-Estados Unidos, de Salvador, uma exposição de 600 desenhos de crianças brasileiras e americanas que frequentam as escolas primarias locais.

PRINCIPIOS DOS MEDICOS — O Congresso Brasileiro de Problemas Médicos Sociais do Após-Guerra, realizado em Salvador, aprovou a "Declaração de Principios dos Medicos do Brasil", que, entre outras, recomenda medidas visando o bem-estar da população, a racionalização da agricultura, a mobilização de nossas riquezas, medidas de previdencia social e a união dos medicos em torno das sociedades da classe.

EXPLORAÇAO DO RIO URUBU' — Está sendo organizada em Manáus, uma expedição que percorrerá todo o curso do rio Urubu', com o objetivo de localizar jazidas de ouro e diamantes.

CRISE DE ENERGIA ELETRICA — Petropolis está na iminencia de ficar ás escuras. Em virtude da mudança de proprietarios da companhia que explora a industria, há desorientação administrativa e houve diminuição do potencial abastecedor da cidade.

Piorando a situação, foi destruida por enxurradas a Usina de Santa Branca, de 650 kw.

INTERCAMBIO CULTURAL — Estão em viagem pelo Uruguai, Argentina e Chile, os doutorandos veterinários da Escola de Agronomia e Veterinária de Porto Alegre, em missão de estudo e intercambio cultural.

EXPOSIÇAO DE ANIMAIS — Realizar-se-á em julho vindouro a 2ª Exposição Regional de Animais de Ribeirão Preto, Estado de São Paulo, por iniciativa do pecuarista Diamantino Nobão.

EXPOSIÇAO DO CEARA' — Estão de viagem para o Rio, os jornalistas Raimundo Rocha, Felisberto Monte Alverne e Mariano Martins, da Associação dos Jornalistas Profissionais de Fortaleza. Vêm pedir apoio oficial e particular á 3ª Feira de Amostras que aquela associação promoverá em outubro do corrente ano.

BATISMO CULTURAL — Comemorando o 3º aniversario do batismo cultural de Goiania, procedeu-se a diversas solenidades, das quais participaram o interventor estadual e altas autoridades. Sobre a data falou o sr. Alfredo Castro, diretor do Departamento de Educação e membro da Academia Goiana de Letras.

"DIA MUNDIAL DA COOPERAÇÃO" — As 76 cooperativas cearenses comemomaram festivamente a passagem do "Dia Mundial da Cooperação".

CURSO DE LINOTIPIA — O diretor da Escola Técnica de Vitoria, dr. Artur Seixas, acaba de organizar um curso de linotipia, pondo duas vagas á disposição de cada jornal da cidade.

MENORES E BOTEQUINS — Em Fortaleza, a policia proibiu a entrada de menores em botequins, bares e casas de jogo. Turmas de investigadores policiam o centro e suburbios da cidade.

ARQUIVO PUBLICO — Será comemorado em Belo Horizonte, a 11 do corrente, o cincoentenario do Arquivo Publico Mineiro.

ASSEMBLE'IA DE BANCARIOS

Realizou-se domingo passado, em Belo Horizonte, uma assembléia dos bancarios, com delegações do Rio e São Paulo. Falaram diversos lideres da clase, sobre quadro e salario profissional.

AMPARO A' VELHICE — Acaba de ser inaugurado, em Mossoró, Rio G. do Norte, o "Instituto Arantino Camara", para á velhice desamparada. — O "Instituto de Ibiapina", com o mesmo fim, será inaugurado no fim do mês corrente.

"CASA DO ARTISTA" — Sob os auspicios da Associação Brasileira de Escritores — Seção de Minas, Associação dos Musicos Profissionais, Instituto dos Arquitetos e Associação do Alunos de Belas Artes, será criada em Belo Horizonte a "Casa do Artista.

MORREU NA CADEIRA QUANDO RASPAVA A BARBA

APROVEITANDO A CONFUSÃO, QUE SE ESTABELECEU NO SALÃO "ANCÊDO", ROUBARAM O PALETÓ DE OUTRO FREGUÊS

Ontem foi, sem duvida, um dia aziago para o salão de barbeiro "Ancêde", situado á rua Miguel Couto n. 15.

Mais ou menos ás 10 horas, ali foi raspar a barba, o negociante Francisco de Azevedo Santos Moreira, brasileiro, residente no Hotel Globo. Ao sentar-se na cadeira, aquele senhor sentiu-se mal, vindo a falecer antes de chegar a ambulancia solicitada ao Posto Central de Assistencia.

TIRANDO PROVEITO DA SITUAÇÃO

Os ladrões que andam sempre alertas e com plena liberdade de ação, devido ao deficiente policiamento da cidade, aproveitando-se da confusão que se estabeleceu logo depois da morte do comerciante penetraram no salão e carregaram do cabide o paletó do sr. Edgard Varela, morador á rua Marquês de Valença n. 15, que tinha no momento um jogo de caneta "Park" e varios documentos.

A POLICIA

Levado o fato ás autoridades do 8.º distrito policial, pelo advogado Flaminio de Albuquerque, com escritorio á rua do Rosario n. 129, 4.º andar, esteve no local o comissario Solon, que providenciou a remoção do cadaver para o necroterio do Instituto Anatomico.

Foram iniciadas diligencias a fim de descobrir o paradeiro do paletó e do ousado ladrão.

DORES
Melhoral
RESFRIADOS

Biliboldo
GRANADO
NORMALISA AS FUNÇÕES DO FÍGADO

Desperte a Bilis do seu Figado

e saltará da cama disposto para tudo

Seu figado deve produzir diariamente um litro de bilis. Si a bilis não corre livremente, os alimentos não são digeridos e apodrecem. Os gases incham o estômago. Sobrevem a prisão de ventre. Você se sente abatido e como que envenenado. Tudo é amargo e a vida é um martirio.

Uma simples evacuação não eliminará a causa. Neste caso, as Pilulas Carters para o Figado são extraordinariamente eficazes. Fazem correr êsse litro de bilis e você se sente disposto para tudo. São suaves e, contudo, especialmente indicadas para fazer a bilis correr livremente. Peça as Pilulas Carters para o figado. Não aceite outro produto. Preço Cr$ 3,00

RADIO

CONSERTO

A domicilio Orç gratis. Técnico competente. Tel. 42-4315

NADA há que se compare ao Suco de Tomate marca PEIXE, bebida natural feita com os aumarentos tomates selecionados da variedade "Beauty". O Suco de Tomate marca PEIXE conserva inalteráveis as propriedades nutritivas das vitaminas A, B, C e G do fruto maduro. Um copo de Suco de Tomate marca PEIXE, alimenta e refrigera. Faz bem às crianças .. faz bem a todos!

SUCO DE TOMATE MARCA

PEIXE

M.B. PESQUEIRA

CARLOS DE BRITTO & CIA. - FABRICANTES DOS PRODUTOS MARCA PEIXE

Banco Brasileiro do Comercio

Fundado em 1890

PRAZO FIXO 1 ANO JUROS 7%

Rua do Carmo, 57-59 Séde Propria

LINHAS AÉREAS BRASILEIRAS S. A.

Os subscritores em atraso devem colocar em dia as suas prestações para que possam gozar de todas as regalias que a Companhia lhes pode oferecer, quando estiverem voando os seus aviões no territorio nacional e no estrangeiro em demanda aos paises da Europa e da América, como é seu programa.

LINHAS AÉREAS BRASILEIRAS S. A.

AV. RIO BRANCO, 277 - 7.º

TRANSPORTES DE CARGAS E ENCOMENDAS POR VIA AÉREA

AVIÃO PARA: S. PAULO-CURITIBA-PORTO ALEGRE

SALVADOR-ARACAJU-RECIFE

AGÊNCIA DE RECEPÇÃO: RUA ALCINDO GUANABARA, 17-21 (Hall do Edifício Regina - Cinelândia) — FONES: 42-4465 e 42-8026

Todos os barcos do Guanabara na recepção aos "pracinhas"

A maior goleada dos ultimos tempos!

Por 12 x 1 caiu o Jabaquara frente ao São Paulo — 22 goals no Pacaembú

S. PAULO, 8 (Asapress) — O S. Paulo marcou esta tarde a maior goleada do campeonato, abatendo o Jabaquara pelo aplastante score de 12x1.

Compreende-se que, ante esse resultado, pouco ha a dizer da partida que não teve outro atrativo que a sucessão de pontos tricolores. Remo iniciou a contagem aos 18 minutos e, aos 18 Leonidas aumentou, prosseguindo a serie por intermedio de Leonidas novamente, aos 36, Teixeirinha aos 37, outra vez Remo, aos 39 e ainda Leonidas aos 42 encerrando-se aí o primeiro termo com 6x0 para o São Paulo.

A goleada prosseguiu no tempo final por intermedio de Barrios, aos 8 minutos, Leonidas, aos 12, Teixeirinha, aos 16 e aos 41 e Remo, aos 17 e 44.

O unico ponto do Jabaquara foi obtido por Gradim, cobrando um bands-penalty de Virgilio, aos 17 minutos dessa fase.

Um publico regular compareceu ao Pacaembu', produzindo a renda de 54.425 cruzeiros.

O arbitro foi o sr. Jorge Miguel, cuja atuação satisfez.

OS QUADROS

S. PAULO — Gijo, Piolin e Virgilio; Bauer, Rui e Noronha; Barrios, Sastre, Lonidas, Remo e Teixeirinha.

JABAQUARA — Joãozinho, Zé Maria e Gradin; Gamba, Marlo e Sousa, Alemãosinho, Baltazar, Baía, Leonaldc e Tom Mix.

Na preliminar triunfou ainda o S. Paulo por 8x1.

Novas adesões

Alem da adesão da Federação Metropolitana de Remo, da Confederação Brasileira de Vela e Motor, do Boqueirão do Passeio e do C. R. Guanabara, acabamos de receber a valiosa do Yath Club do Rio de Janeiro, que comparecerá com mais de sessenta barcos á parada

Guanabara vencedor da competição Infanto - Juvenil de Natação

Com o fito de incrementar a prática do salutar esporte da natação entre os seus defensores infanto-juvenis, o Guanabara, Botafogo e Fluminense estão realizando uma competição, em disputa da Taça "Mauricio Beckeen".

Domingo efetuou-se a primeira competição entre a garotada daqueles três clubes tendo as provas decorridas normalmente, satisfazendo totalmente a forma apresentada pelos nadadores-mirins.

O Guanabara conseguiu arrebatar a liderança marcando 199 pontos contra o segundo colocado Fluminense com 176 pontos. Em terceiro colocou-se o Botafogo com 157 pontos.

Com este resultado é a seguinte a classificação á disputa do troféu acima:

Guanabara 3 pontos, Fluminense 2 e Botafogo 1.

Pedida a transferencia de Silvio

Foi pedido o passe de Silvio Carvalho, futuroso atacante do Friburgo que vem treinando com sucesso no Flamengo.

No gremio tri-campeão Silvio será profissional e o clube de origem será indenizado.

Nelson Mallement fala ao redat or

SEGUE HOJE A ULTIMA PARTE DA DELEGAÇÃO DE BASKET

Partem A. Reis Carneiro, os arbitros Haroldo Oest e Aladino Astuto e Amim, substituto de Guilherme

Rumo a Guaiaquil, local do Campeonato Sul-Americano de Basketball, parte hoje por via area o ultimo grupo da delegação brasileira

Formam esta leva os arbitros Haroldo Oest e Aladino Astuto, o jogador niteroiense Amim que foi chamado á ultima hora par substituir Guilherme e o chefe da embaixada Antonio Reis Carneiro.

Seguem, portanto, quatro desportistas brasileiros que desempenharão no importante certame de basket tres missões diferentes. O desejo de todos os desportistas que aqui ficam é que A. Reis Carneiro defenda nos Congressos os interesses do Brasil, que os juizes Harold do Oest e Aladino Astuto correspondam á fama de ser a dupla mais perfeita do Continente e que Amim substitua á altura Guilherme e que contribua para a maior eficiencia e potencialidade do conjunto brasileiro.

EM AÇÃO NO EQUADOR A EQUIPE BRASILEIRA

Telegramas procedentes de Guaiaquil nos dão conta de que chegaram áquela cidade varios componentes da embaixada Brasileira de Basket.

De acordo com o telegrama, Otacilio Braga já está em Guaiaquil, daí se fazer crer que o quadro brasileiro entrará imediatamente em ação, a fim de obedecer o mesmo ritmo de treinamento desenvolvido no Rio.

A F.M.B REALIZARA' PALESTRAS SOBRE O BASKET

Ocupando recentemente a direção de oficiais da F.M.B. João Ourique encareceu a necessidade de haver um aumento no numero de militantes, pois que dos mesmos é que depende o bom andamento dos campeonatos. Nessa oportunidade o sr. João Ourique traçou o programa que procurará levar a efeito, destacando-se, principalmente, o da uniformização de arbitragens. Para esse fim, solicitou a necessidade de um comparecimento maior dos oficiais a sede da F.M.B. quando então poderiam, em carater amistoso, ser ventilados problemas de arbitragens, sugestões, elucidação de duvidas etc., do que só poderá resultar beneficios para os que prestam seus serviços ao controle dos jogos de basketball.

Nessa mesma oportunidade, ficou decidida a realização de palestras sobre o basketball e sua técnica, as quais se realizariam em dias previamente marcados, nas sedes dos filiados, com o comparecimento dos oficiais da arbitragem, dos que se interessam da admissão no quadro e até mesmo dos jogadores que muito teriam a aprender com as mesmas. Como se vê, trata-se de interessante iniciativa e que muito poderá propiciar para um melhor conhecimento das regras de tão interessante desporto.

Fala Nelson Mallemont sobre a parada

Apoio integral do azul-turqueza — "Serão mobilizados todos os barcos"

Continuando a colher impressões entre o meio náutico do Rio, quanto á realização da parada em homenagem á FEB, ouvimos hoje, Nelson Mallement Rebelo, do Guanabara.

O prestigioso paredro, assim que o colocamos a par do acontecido, disse-nos:

"— Não ha duvida que é uma grande iniciativa. Podem desde já contar com o auxilio do Guanabara que não poderia furtar-se á tão simpatica homenagem."

VARIOS ASSOCIADOS NA FEB

"— Nós temos, continuou Nelson Mallement, varios associados do clube integrando a FEB. Nada mais justo, portanto, do que nos associarmos a esta homenagem."

OS VELEIROS

Fez uma pausa e prosseguiu:

"— Além dos barcos de remo, com que compareceremos á parada, entraremos tambem com um grande contingente de veleiros, pois temos uma frota numerosa".

TODOS OS BARCOS

— Pode adiantar nos o numero de barcos que concorrerão? indagamos.

Nelson Mallement, prontamente respondeu-nos:

"— Não posso adiantar o numero certo de barcos. Posso no entanto afirmar que todos aqueles disponiveis serão mobilizados.

"— O C. R. Guanabara, comparecerá ao desfile promovido pelo DIARIO CARIOCA com o maximo possivel de embarcações. Queremos que nosso clube se veja representado de forma convincente e que os bravos soldados da Força Expedicionaria Brasileira, sintam, que os esportes náuticos do Brasil, agradecem o esforço que despenderam em defesa da nossa causa comum", terminou Nelson Mallement.

Jacques ingressou no profissionalismo

Deu entrada, ontem na F. M. F., o contrato de Jacques, novo profissional do América.

O documento foi aceito.

A vitoria de Armando Vieira

SANTOS, 9 (Asapress) — Com sua notavel vitoria sobre o campeão argentino, Heraldo Weiss, Armando Vieira credenciou-se poderosamente para as finais do Campeonato Aberto da Cidade de Santos que já se encontra em suas ultimas jornadas. O sucesso do campeão carioca foi não somente brilhante como irrefutavelmente quiver, não cabendo nenhuma justificativa a Weiss senão a de ter sido ampla e nitidamente superado pelo jogo inteligente e eficaz do amador do Fluminense. De resto, 6|2, 6|2 e 6|2 é um score que não lograria duvidas e diz, com eloquencia o que foi a superioridade do vencedor.

No single feminino já estão classificadas finalistas as duas representantes argentinas, Feliza Piedrola e Maria Teran Weiss, que a tanto chegaram abatendo, respectivamente, a Olga Naziere (6|1 e 6|2) e Sofia de Abreu (6|1, 3|6 e 6|2).

Na outra simples de cavalheiros, Alero Russel venceu a Hammerschley por 7|5, 6|2, 4|6 e 6|4. Nas duplas femininas, Sofia de Abreu e Maria Teran Weiss venceram a Feliza Piedrola e Silvia Niezner, por 6|3 e 6|4.

Finalmente, na ultima partida do dia, Heraldo Weiss e Alero Russel venceram a Alcides Procopio e Silvio Book por 6|1, 6|4 e 8|6.

Só no segundo tempo poude o Vasco vencer o Bangú

O Jogo no campo do Madureira — 5 x 1 — E o Botafogo abateu o Bonsucesso por 6 x 0

Ari que reapareceu

O Bangú, é um clube que quando seus elementos jogam de verdade para ganhar, quando estão convictos do esforço que devem realizar para não perder a luta, faz o seu adversario sofrer um tanto...

O Vasco ia nesse mesmo caminho, domingo ultimo, quando o juiz resolve intervir e acabar com a "chama ardente" dos "mulatinhos rosados"...

Estava a peleja dura para os vascainos nos dois a um, buscando os rapazes suburbanos uma maneira de encontrar a brecha do empate, quando o sr. Belgrano dos Santos apitou penalty.

Penalty imaginário, que resultando em goal deu o amortecimento total das energias e da vontade dos banguenses.

E assim, logo á seguir, o Vasco tomou conta do terreno, coisa que não estava sendo feita e o placard se agigantou para 5 x 1.

Admitimos que mesmo sem o penalty a vitoria seria do Vasco. No entanto, o arbitro da luta facilitou a ação dos vascainos.

O BOTAFOGO INICIOU BEM...

O Botafogo iniciou bem o certame.

A vitoria do gremio alvi-negro foi a maior da tarde, não constituindo a mesma uma surpresa para os que foram a General Severiano.

O Bonsucesso tentou resistir, mas logo ficou patenteada a superioridade do onze alvi-negro, que muito embora sem agir com energia e coezão esteve sempre dono absoluto do gramado.

Os seis a zero do Botafogo foram justos.

O Bonsucesso apesar do seu esforço não poderia mesmo resistir.

A grande novidade no team alvi-negro foi a apresentação, ao que parece definitiva de Gerson, no onze principal.

Para ele estavam voltadas as atencões dos alvi-negros.

E Gerson ao que parece agradou. Atuou muito bem e com Ari e Sarno formou um triangulo muito seguro e capaz, sendo que Ari, firmou-se melhor do que Osvaldo.

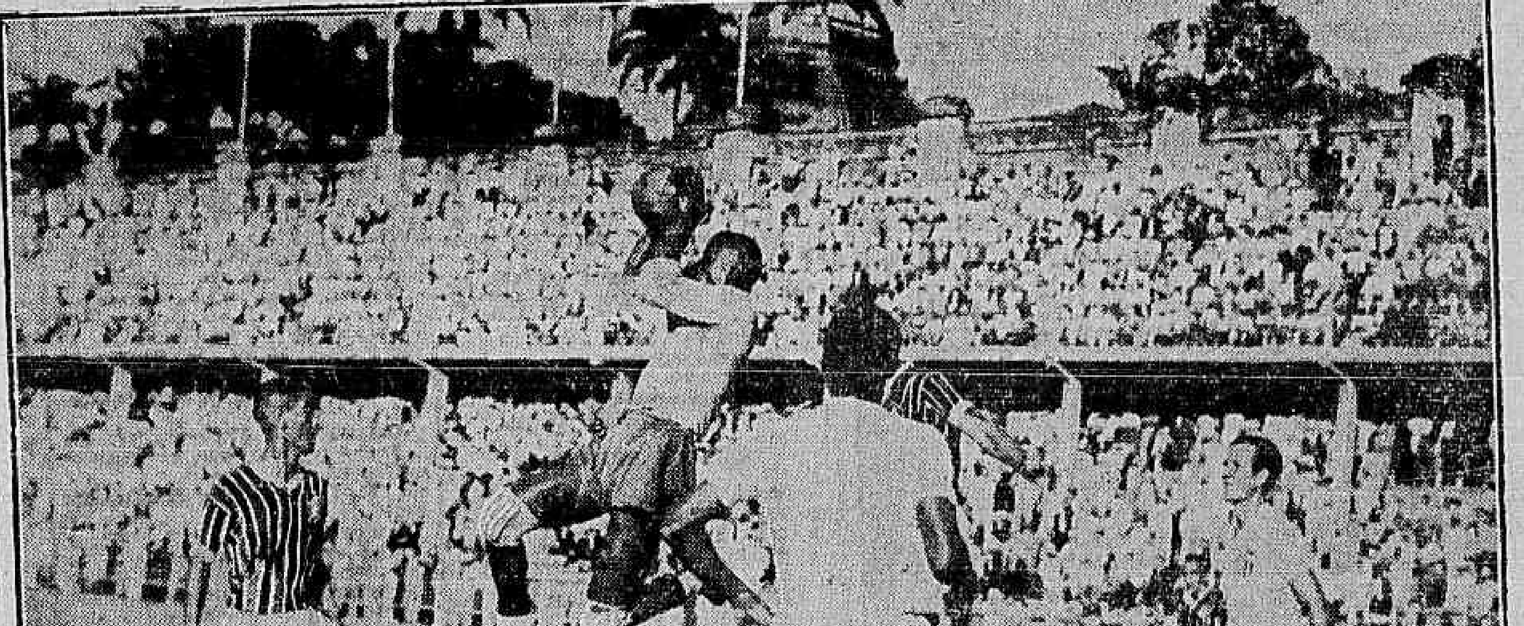

Louro segura o couro, enquanto Caranzo fica na expectativa

O Palmeiras empatou com a Portuguesa

Estréia de Reginaldo no quadro luso — 0 x 0 o resultado final

S. PAULO, 8 (Asapress) — O resultado final de 0 x 0 para a partida entre o Palmeiras e a Portuguesa de Desporto não deixou de constituir uma surpresa. O alvi-verde estava sendo apontado, aliás, com justiça, como mais provavel vencedor, não apenas pela sua melhor classe, como, tambem, pela circunstancia de atuar em seus dominios, dispondo, assim, de todos os fatores favoraveis. Mas a verdade é que, jogando com superior disposição, não se deixando, em nenhum momento, intimidar pelo adversario, a equipe "lusa" esteve sempre no mesmo nivel, lutando com as mesmas armas e revidando, golpe por golpe, as tentativas alvi-verdes.

E' bem verdade que o Palmeiras esteve longe de cumprir uma boa atuação, sofrendo as repetidas e grandes falhas de alguns de seus defensores, principalmente de Gonzalez, Viladonica e Dacunto, que chegaram a ser intensamente vaiados pela sua propria torcida.

Mas isto não basta para furtar a menor parcela do merecimento do feito da Portuguesa, por todos os titulos digna de encomios. O empate foi, portanto, um resultado justo e que reflete com fidelidade o desenrolar da peleja.

Dirigiu o encontro o arbitro Artur Cidrin que, não obstante os protestos do Palmeiras, agiu satisfatoriamente. A renda foi de Cr$ 85.629,00.

OS QUADROS

PALMEIRAS: Oberdan, Caieira e Junqueira; Og, Dacunto e Gengo; Lima, Gonzalez, Osvaldinho, Viladonica e Mantovani.

PORT. DESPORTOS: Caxambú, Lorico e Nino; Luizinho, Manelão e Helio; Vidal, Artur, Nininho, Pinga e Reginaldo.

Preliminar — Palmeiras 5x2

Octavio Babo Filho
ADVOGADO
Rua 1.° de Março, 6 Tel. 43-6256

O São Cristovão apresentou-se como real candidato ao campeonato

O FLUMINENSE RESISTIU BEM A OS ALVOS — PEREIRA PEIXOTO PESSIMO JUIZ — LOURO, SANTA MARIA E FLORINDO, EXPULSOS DE CAMPO — O JOGO NA GAVEA

O onze alvo, que fez uma boa apresentação

A maior luta do dia foi sem duvida a que se travou na cancha das Laranjeiras, entre as equipes tricolor e alva. Sabiamos que o equilibrio de força era flagrante e anunciamos maiores possibilidades de agradar, nessa luta do que naquela que a Gavea seria palco. Realmente foi o que vimos. Fluminense e São Cristovão entraram em campo dispostos a realizar uma luta de plena reabilitação e julgamos que ambos conseguiram, pois que se portaram com bravura e revelaram uma força que até então o publico não tinha visto em ambos os teams.

Não fosse a intervenção — até certo ponto estranha — do árbitro e a peleja entre os dois tradicionais rivais teria agradado em cheio e talvez mesmo tivesse apresentado em seu final um resultado diferente daquele que realmente teve...

O equilibrio de forças era patente. Ora o Fluminense dominava as ações e seus elementos perdiam por nervosismo ou coisa parecida, ora era o inverso que presenciavamos...

Mas não vamos dizer que o empate foi injusto. Tanto um como outro foram dignos do triunfo e a vitoria dividida é uma prova de que ambos venceram.

O Fluminense mostrou-se bastante valente ante a impetuosidade dos rapazes da camisa alva e a defesa que tem sido o ponto alto tricolor nestes ultimos tempos, não decepcionou e pelo contrario agradou, embora com alguns senões.

Enquanto isso, o bando alvo realizava uma jornada bonita e digna de elogios pois que depois de atravessar um periodo tão grande de revéses e decepções apresentou-se ao publico em geral, credenciado para concorrer o certame de 1945 como serio candidato.

NA GAVEA A COISA ESTEVE REGULAR...

O choque da Gavea foi de todo decepcionante. Pode parecer á primeira vista, em face do escore de dois a um favoravel ao Flamengo, que a luta foi árdua e bonita. Nada disso, porém, aconteceu. O rubro-negro apresentou-se mediocremente, sem ter o seu conjunto armado, agindo um ou outro elemento, mais ou menos de acordo, como por exemplo a ala direita e nada mais.

O Canto do Rio apresentou-se dificil para o rubro negro por dois motivos: Pela violencia de sua defesa e pela falta de controle de bola do adversario que deixava quase sempre o couro nos pés dos cantorrienses...

Pode-se dizer que o Flamengo teve um triunfo apertado, mas em recompensa nunca esteve a sua vitoria ameaçada pois que nada disso fazia acreditar aquela vanguarda de "inocentes" do gremio niteroiense...

Julgamos que o Flamengo precisa melhorar imediatamente, pois do contrario, se apresentar aquela produção diante de um adversario mais forte cairá irremediavelmente...

ROYAL KISS FIRMOU-SE COMO LIDER DA SUA GERAÇÃO

FIRMA-SE ROYAL KISS

Levantando com absoluta facilidade o classico "Pereira Lima", Royal Kiss consolidou definitivamente sua posição na turma que ha dias passou a contar tres anos nipicos. Falta-lhe unicamente um triunfo inobjetavel sobre Orelfo para que a liderança da geração lhe seja unanimemente reconhecida.

A vitoria de ontem foi obtida em condições especialmente desvantajosas para o filho de Royal Dancer, o que veio torná-la ainda mais meritoria e expressiva. Realmente, além de se haver embaraçado logo depois do pulo, ainda teve contra si a circunstancia de ter sido o seu piloto atingido por uma pedra que o feriu no rosto, quase num dos olhos, perturbando-lhe a visão e a tocada.

Com tudo isso, Royal Kiss já tinha dominado a carreira desde a altura da "casa do Marcelino", que continua a receber essa denominação, embora ali não resida mais, ha bastante tempo, o sr. Marcelino de Macedo, ex-joquei e ex-starter. Na verdade, Enéas ainda parecia resistir com tenacidade. Mas, era só comparar a ação de um e de outro, para se perceber que estava nitidamente delineado o triunfo do crioulo do Haras "Mondésir", com o competidor da frente visivelmente dominado e os de trás em condições de não poderem se constituir em ameaça para o meio-irmão de Typhoon.

Quando Enéas cedeu de vez, o potro veio se destacando gradativamente e sem esforço até atingir a meta com ação magnifica, a uns dois corpos de Iraty II, que o secundou, e é seu "irmão de criação", isto é, tambem oriundo do "Mondésir".

O tempo não foi grande coisa: 93 3|5. Ontem mesmo Piccadilly galopou os 1.500 em menos dois segundos. Mas estamos certos de que Royal Kiss poderia melhorá-lo bastante, se não tivesse tido tantas pequenas "contrariedades" — a começar pelo estado da pista, que não era a que mais lhe agrada — e, principalmente, se o tivessem obrigado a correr o que sabe.

Não podemos terminar esta cronica sem uma palavra de especial louvor para Luis Tripodi, o "entraineur" do ganhador, que ainda uma vez o apresentou em grande forma, sempre mais sobre o "manteúdo", como convem nesta fase da sua campanha.

PEDRO DANTAS

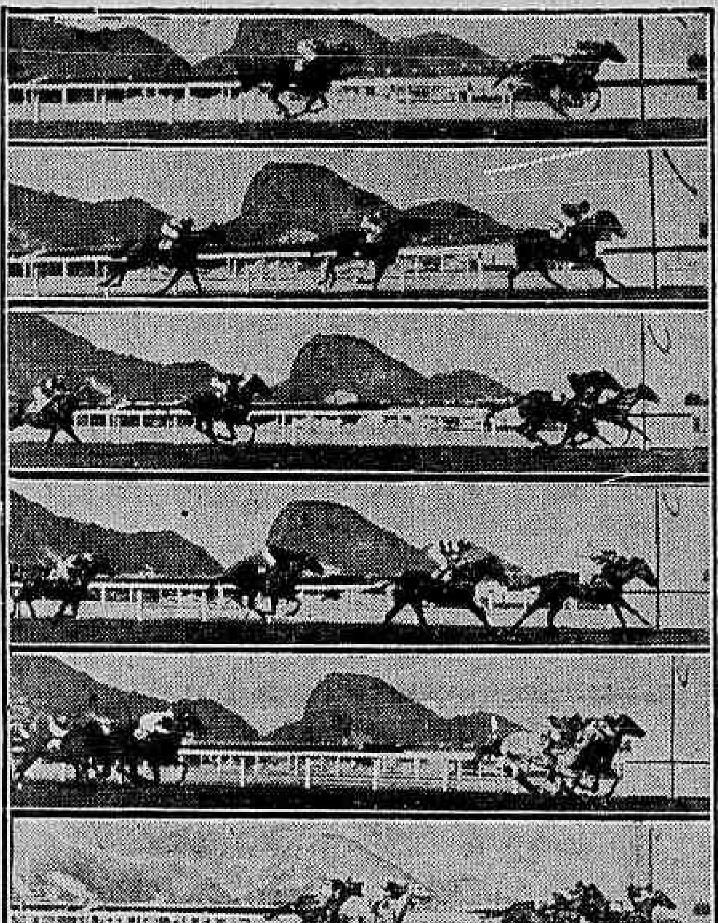

Chegadas de domingo. De cima para baixo: Igara II deixa a mais de dois corpos a favorita Guriri; Sueño de Oro domina, firme, a parelha Finisterra-Floreira; Acarape resiste à investida final de Bastardo; Exigente, com esforço, conserva um corpo de vantagem sobre Riolil, deixando Espalha Brasas em 3º; com tudo o que tinha, Toulon contém o ataque de Tanajura; Manful saca 3/4 de corpo sobre Hereja e Quitandinha, empatadas em 2º lugar; Piccadilly, de galope, com Yaguarazo em 2º; Royal Kiss levanta o Classico "Pereira Lima", impondo-se, facil, a Iraty II, Enéas e Monte-Carlo, nessa ordem.

O filho de Royal Dancer levantou o clássico "Pereira Lima"

Com a sua vitoria no Classico "Pereira Lima", ante-ontem disputado no Hipodromo Brasileiro, o potro Royal Kiss firmou-se como o atual lider da sua geração.

Com exceção de Orelfo, então ausente á competição, o filho de Royal Dancer derrotou os melhores animais nacionais de três anos, do momento.

O crioulo do Haras Mondesir não só confirmou os seus dois ultimos triunfos, o derradeiros dos quais no Classico "José Carlos de Figueiredo" como justificou plenamente a confiança do publico apostador, que o havia eleito o seu favorito.

Outra revelação, na tarde de ante-ontem, foi o potro Iraty II, seu irmão paterno. O filho de Mensageira, que o secundou, tal como no Classico "José Carlos de Figueiredo" corria uma enormidade no final do prélio, dando a entender que quando as distancias se alongarem, ele será um adversario ainda mais renhido.

A partida da prova classica foi dada em momento oportuno e sem larga demora. Lançada para a frente, Boasinha assenhoreou-se da vanguarda e cuidou de liderar a carreira, seguida, nos metros iniciais de Bacharel e logo a seguir de Enéas, enquanto Royal Kiss corria, em quarto lugar, na expectativa.

Iniciada a reta, o neto de Blandford tem a principio o caminho barrado pelos seus três adversario. Consegue, porém, desvencilhar-se deles e em frente ás especiais já estava com a vitoria garantida.

E, contendo a violenta carga de Iraty II, o filho de Kiss-me veio cruzar vitorioso a meta final, com dois corpos na frente do seu irmão paterno.

* * *

O handicap final proporcionou a quantos tiveram ocasião de assisti-lo, um empolgante prélio entre Cumelen Romney e Argentina em toda a reta.

Logo no pulo, Cumelen assumia o comando do reduzido lote, enquanto Argentina, Salmon e Romney se enfileiravam a seguir. Sem alterações a carreira se processou até á entrada da reta, quando Salmon fica e Argentina e Romney atacam o lider. Tanto maior era o ataque destes dois ultimos animais, tanto melhor se defendia o filho de Foxglove, assumindo o prelio proporções épicas.

Mas, Cumelen consegue conter a arremetida dos seus dois adversarios e, com um corpo na frente de Romney, transpõe vitorioso a meta final.

Geraldo Costa foi o piloto de Cumelen e ao voltar á repesagem recebeu fartos aplausos pelo modo inexcedivel pelo qual dirigiu o filho de Yehuén.

1.ª CARREIRA

403 — Animais nacionais de três anos, sem vitoria no país — Pesos da tabela — 1.200 metros — Premios: Cr$ 20.000,00; .. .. Cr$ 4.000,00 e Cr$ 2.000,00.

IGARA II, fem., cast., 3 anos, São Paulo, Roy de Dancer e Tela, do sr. A. J. Peixoto de Castro, 55 quilos, O. Ullôa .. 1º
Guriri, 55 ks., E. Castillo .. 2º
Odracia, 55 ks., J. Canales .. 3º
Zula, 55 ks., D. Ferreira 0

Ganho por dois corpos, do 2º ao 3º três corpos.
Rateios: Cr$ 45,00 em 1º; dupla (14) Cr$ 23,00; placés: não houve.
Tempo: 74" 4|5.
Total das apostas: — .. .. .. Cr$ 57 370,00.
Criador: o proprietario.
Tratador: Tancredo Coelho

RATEIOS EVENTUAIS

			Cr$
1	Ogara	525	45,00
2	Odracia	126	193,00
3	Zula	289	82,00
4	Guri	2025	12,00
	Total	2962	

		Cr$
12	67	331,00
13	599	37,00
14	982	23,00
23	70	317,00
24	210	106,00
34	847	26,00
Total	2775	

2.ª CARREIRA

404 — 4ª Prova Especial de eguas — Eguas de qualquer país, de três a cinco anos de idade, que não tenham ganho mais de Cr$ 100.000,00. Pesos da tabela, com sobrecarga — 1.800 metros — Premios: Cr$ 40.000,00; .. .. Cr$ 8.000,00 e Cr$ 4.000,00.

SUEÑO DE ORO, fem., zaino, 4 anos, Uruguai, Ruler e Sueño Azul, do sr. José Buarque Macedo, 57 quilos, O. Ullôa 1º
Finisterra, 52 ks., L. Leighton 2º
Floreira, 52 ks., E. Castillo . 3º
Milamores, 57 ks., L. Rigoni. 0

Ganho por dois corpos do 2º ao 3º três corpos.
Rateios: Cr$ 1.400 em 1º; dupla (13) Cr$ 12,00; placés: não houve.
Tempo: 112".
Total das apostas: — .. .. .. Cr$ 74.9950,00.
Importador: O. G. Camisa.
Tratador: Gabino Rodrigues.

RATEIOS EVENTUAIS

			Cr$
1	Sueño de Oro	1590	14,00
2	Milamores	302	76,00
3	Floreira-Finisterra	982	23,00
	Total	2875	

		Cr$
12	300	123,00
13	3140	12,00
23	402	92,00
33	778	47,00
Total	4620	

3.ª CARREIRA

405 — Potrancas nacionais de três anos, adquiridas nos leilões da Sociedade, sem vitória no país — Pesos da tabela — 1.200 metros — Premios: Cr$ 20.000,00; .. .. Cr$ 4.000,00 e Cr$ 2.000,00.

ISLOTE, fem., castanho, 3 anos, São Paulo, Roy de Dancer e Lotti, do Stud São Lourenço, 55 quilos, H. Soares 1º
Oidra, 55 ks., J. Portilho .. 2º
Gitana, 55 ks., P. Simões ... 3º
Guaruiba, 55 ks., J. Mesquita 0
Graziela, 55 ks., J. Maia .. 0

Ganho por três corpos do 2º ao 3º quatro corpos.
Rateios: Cr$ 5 400 em 1º; dupla (13) Cr$ 137,00; placés: não houve.
Tempo: 75" 4|5.
Total das apostas: — .. .. .. Cr$ 105 590,00.
Criador: A. J. Peixoto de Castro.
Tratador: Miguel Gil.

RATEIOS EVENTUAIS

			Cr$
1—1	Islotl	836	54,00
2—2	Guaruiba	649	70,00
3—3	Oldra	673	67,00
4—4	Gitana-Graziela	2495	13,00
	Total	5653	

		Cr$
12	217	181,00
13	287	137,00
14	909	43,00
23	155	253,00
24	791	48,00
34	1442	27,00
44	1105	35,50
Total	4906	

4.ª CARREIRA

406 — Potros nacionais de três anos, adquiridos nos leilões da Sociedade, sem vitoria no país — Pesos da tabela — 1 200 metros — Premios: Cr$ 20 000,00; .. .. Cr$ 4.000,00 e Cr$ 2.000,00.

ACARAPE, masc., castanho, 3 anos, Pernambuco, Eagle Rock e Aimcaru' da sra. Eunice Gerber, 55 quilos, D. Ferreira 1º
Bastardo, 55 ks., R. Freitas .. 2º
Cerro Claro, 55 ks., P. Simões 3º
Gadir, 55 ks., A. Araujo 0
Não correram: Outono e Arranchador.

Rateios: Cr$ 37,00 em 1º; du-
Ganho por um corpo, do 2º ao 3º quatro corpos.
pla (13) Cr$ 38,00; placés: não houve.
Tempo: 74" 1|5.
Total das apostas: — .. .. .. Cr$ 130.500,00.
Criador: F. J. Lundgren.
Tratador: Alberto Alves.

RATEIOS EVENTUAIS

			Cr$
1—1	Bastardo	2126	24,00
2—2	C. Claro	1885	27,50
3 (3	Acarape	1405	37,00
(4	Gadir	1066	49,00
4—5	Outono-Arranchador	N|c.	
	Total	6482	

		Cr$
12	2456	21,00
13	1376	38,00
14	N|c.	
23	1712	31,00
24	N|c.	
33	1024	51,00
34	N|c.	
44	N|c.	
Total	6568	

5.ª CARREIRA

407 — Animais nacionais de cinco Animais nacionais de cinco anos, sem mais de três vitórias no país — Pesos da tabela, com descarga — 1.800 metros — Premios: Cr$ 12.000,00; Cr$ 2.400,00 e Cr$ 1.200,00.

EXIGENTE, masc., castanho, 5 anos Pernambuco, Denbigh e Jahuytá, do sr. José Bastos Padilha, 56 ks., A. Silva 4 1º
Riolil, 56 ks., P. Simões 2º
E. Brasas, 56 ks., E. Castillo . 3º
Sibelita, 54 ks., R. Freitas .. 0
Diabra, 50 ks., O. Macedo ... 0
Autentico, 56 ks., S. Batista . 0
Não correu Cananéia.

Ganho por um corpo, do 2º ao 3º tres corpos.
Rateios: Cr$ 24,00 em 1º; dupla (12) Cr$ 46,00; placés: Exigente Cr$ 13,00; Riolil Cr$ 14,00.
Tempo: 114"2|5.
Total das apostas: — .. .. .. Cr$ 183.930,00.
Criador: F. J. Lundgren.
Tratador: Indalecio Carneiro.

RATEIOS EVENTUAIS

			Cr$
1—1	Riolil	1934	37,00
2 (2	Exigente	3010	24,00
(3	Diabra	293	246,00
3 (4	Sibelita	1644	44,00
(5	Autentico	1194	60,00
4 (6	E. Brasas	945	76,00
(7	Cananéia	N|c.	
	Total	9020	

		Cr$
12	1489	46,00
13	1271	54,00
14	1209	57,00
22	274	241,00
23	1785	38,00
24	1507	45,00
33	383	179,00
34	638	107,00
44	N|c.	
Total	8566	

6.ª CARREIRA

408 — Animais nacionais de cinco anos, de quatro e cinco vitórias no país — Pesos da tabela, com descarga — 1.000 metros — Premios: Cr$ 15.000,00; .. .. .. Cr$ 3.000,00 e Cr$ 1 500,00.

TOULON, masc., alazão, 5 anos, São Paulo, Hallali e Sancy Sally do Stud Cruzeiro do Sul, 56 quilos, J. Portillo 1º
Tanajura, 50 ks., J. Mesquita 2º
Enanio, 58 ks., J. Canales .. 3º
Aratanha, 49 ks., S. Camara .. 0
Emissario, 54 ks., E. Castillo 0
Glacial 52 ks., O. Ullôa 0
Não correu Sagres.

Ganho por meio corpo, do 2º ao 3º três corpos.
Rateios: Cr$ 50,50 em 1º; dupla (24) Cr$ 78,00; placés: Toulon Cr$ 49,00; Tanajura-Aratanha, Cr$ 45,00.
Tempo: 60" 4|5.
Total das apostas: — .. .. .. Cr$ 226 870,00.
Criador: A. J. Peixoto de Castro.
Tratador: Claudio Rosa.

RATEIOS EVENTUAIS

			Cr$
1—1	Emissario	6402	15,00
2 (2	Toulon	1891	50,5
(3	Enani	808	118,00
3 (4	Glacial	1609	59,00
(5	Sagres	N|c.	
4—6	Tanajura-Aratanha	1228	78,00
	Total	11938	

		Cr$
12	2241	33,00
13	1941	38,00
14	1927	38,00
22	335	221,00
23	964	77,00
24	946	78,00
33	N|c.	
34	681	109,00
44	215	344,50
Total	9260	

7.ª CARREIRA

409 — Animais nacionais de 4 anos, sem vitoria no país — Pesos da tabela — 1.200 metros — Premios: Cr$ 15.000,00; .. .. Cr$ 3.000,00 e Cr$ 1.500,00.

MANFUL, masc., castanho, 4 anos, R. G. do Sul, Manduca e La Mirabelle do sr. Jobert Chamma, 56 quilos, R. Freitas 1º
Hereja, 54 ks., H. Soares ... 2º
Quitandinha, 52 ks., J. Araujo. 3º
Mangah, 56 ks., E. Silva 0
Fanfula, 54 ks., J. Portilho .. 0
Sonso, 54 ks., N. Linhares .. 0
Bombeiro, 56 ks., O. Ullôa : 0
Infante, 56 ks., D. Ferreira .. 0
Bartyra, 54 ks., J. Martins .. 0
Lady be Good, 54 ks., S. Bat. 0
El Gaya, 56 ks., A. Barbosa.. 0
Urucungo, 53 ks., J. Coutinho 0
Frota, 58 ks., V. Lima 0
Zaragata, 54 ks., O. Fernandes 0
Marciano, 56 ks., O. Coutinho. 0
Emilia, 54 ks., C. Pereira .. 0
Charme, 54 ks., E. Coutinho . 0
Não correu Vatutin.

Ganho por palheta, do 2º ao 3º empate.
Rateios: Cr$ 104,50 em 1º; dupla (22-24) Cr$ 80,00 57,00; placés: Manful Cr$ 25,00; Hereja .. Cr$ 37,00; Quitandinha Cr$ 64,00.
Tempo: 75" 4|5.
Total das apostas: — .. .. .. Cr$ 270.160,00.
Criador: A. Flores da Cunha.
Tratador: Osvaldo Feijó.

RATEIOS EVENTUAIS

			Cr$
(1	Sonso	991	114,00
(2	Infante	5157	20,00
1 (3	Emilia	343	302,00
(4	Vatutin	N|c.	
(5	Hereja	962	108,00
2 (7	Manful	991	104,50
(8	Lady be Good	295	293,00
(9	Mangah	888	117,00
(10	Zaragata	229	452,00
3 (11	Fanfula	646	160,00
(12	Charm	130	797,00
(13	Urucungo	228	454,00
(14	Bartyra	324	320,00
4 (15	Quitandinha	405	256,00
(16	Marciano	271	382,00
(17	Bombeiro-El Goya	1030	106,00
	Total	12958	

		Cr$
11	1490	62,00
12	2015	46,00
13	1617	57,00
14	1658	56,00
22	559	165,00
23	1112	83,00
24	829	111,00
33	416	222,00
34	951	97,00
44	908	102,00
Total		

8ª CARREIRA

410 — Animais de qualquer país — Handicap — 1.500 metros — Premios: Cr$ 15.000,00; Cr$ 3.000,00 e Cr$ 1.500,00.

PICCADILLY, masc., zaino, 4 anos, R. G. do Sul, Picapietos e Marble, dos srs. A. B. Pereira e I. Bernhasen, 51 quilos, L. Leighton 1º
Iguarazo, 50 ks., O. Macedo. 2º
Corydon, 50 ks., J. Araujo .. 3º
Eldorado, 52 ks., R. Freitas .. 0
Monin, 51 ks., J. Martins .. 0
Miami, 51 ks., O. Fernandes . 0
Gardel, 56 ks., P. Simões 0
Rezongo, 54 quilos, V. Lima . 0

Ganho por três corpos do 2º ao 3º três corpos.
Rateios: Cr$ 27,00 em 1º; dupla (24) Cr$ 41,00; placés Piccadilly Cr$ 11,50; Miami-Yguarazo .. Cr$ 11,50.
Tempo: 91"3|5.
Total das apostas: — .. .. .. Cr$ 296.610,00.
Criador: Breno Caldas.
Tratador: Alexandre Correia.

RATEIOS EVENTUAIS

			Cr$
1 (1	Corydon	1918	62,00
(2	Rezongo	1165	-03,00
2 (3	Piccadilly	4394	27,00
(4	Gardel	936	128,50
3 (5	Eldorado	1872	64,00
(6	Monin	808	149,00
4-7	Miami-Yaguarazo	3947	30,00
	Total	15040	

		Cr$
11	351	294,00
12	2013	51,00
13	867	118,00
14	1211	85,00
22	446	230,00
23	2239	46,00
24	2524	41,00
33	343	298,00
34	2377	43,00
44	443	231,00
Total	12814	

9ª CARREIRA

411 — Premio "Classico Pereira Lima" — Animais nacionais de três anos — Pesos: potros 52 e potrancas 50, com sobrecarga — 1.500 metros — Premios: .. .... Cr$ 40.000,00; Cr$ 8.000,00 e Cr$ 4.000,00.

ROYAL KISS, masc., castanho, 3 anos, São Paulo, Royal Dancer e Kiss me do Stud Piratininga, 55 quilos, D. Ferreira 1º
Iraty II, 52 ks., O. Ullôa .. 2º
Enéas, 53 ks., A. Gutierrez. 3º
M. Carlo, 53 ks., O. Fernandes "o
Glycinia, 51 ks., E. Castillo . 0
Boasinha, 56 ks., J. Mesquita. 0
Bacharel, 54 ks., R. Freitas .. 0

Ganho por dois corpos do 2º ao 3º um corpo.
Rateios: Cr$ 23,00 em 1º; dupla (12) Cr$ 84,00; placés: Royal Kiss Cr$ 15,00; Iraty II, Cr$ 34,00.
Tempo: 93"3|5.
Total das apostas: — .. .. .. Cr$ 355.140,00.
Criador: A. J. Peixoto de Cas-
Tratador: Luiz Tripodi.

RATEIOS EVENTUAIS

			Cr$
1—1	Royal Kiss	6103	23,00
2 (2	Iraty II	2326	61,00
(3	Monte Carlo	500	285,00
3 (4	Glycinia	2964	48,00
(5	Enéas	3560	40,00
4—6	Boasinha-Bacharel	2327	61,00
	Total	17790	

		Cr$
12	1512	84,00
13	444	20,00
14	1882	68,00
22	209	610,00
23	1133	113,00
24	780	164,00
33	1926	66,00
34	1863	68,50
44	209	610,00
Total	15958	

10ª CARREIRA

412 — Animais de qualquer país de cinco anos e mais idade — Pesos da tabela — 2.400 metros — Premios: Cr$ 40.000,00; .. .. Cr$ 8.000,00 e Cr$ 4.000,00.

CUMELEN, masc., alazão, 5 anos, Argentina, Foxglove e Yehuen dos srs. A. de Gregorio e R. Jafet, 58 quilos, G. Costa 1º
Romney, 58 ks., R. Freitas . 2º
Argentina, 56 ks., L. Rigoni. 3º
Salmon, 58 ks., P. Simões .. 0
Não correu Rockmoy.

Ganho por um corpo do 2º ao 3º dois corpos.
Rateios: Cr$ 28,00 em 1º; dupla (23) Cr$ 50,00; placés: não houve.
Tempo: 150"2|5.
Total das apostas: — .. .. .. Cr$ 370.640,00.
Importador: A. de Gregorio.
Tratador: Osvaldo Feijó.
Total Geral das Apostas: — .... Cr$ 2.071.770,00.
Total Geral dos Concursos: — Cr$ 249 955,00.
Pista de grama: Macia.

RATEIOS EVENTUAIS

			Cr$
1—1	Argentina	6185	27,00
2—2	Romney	8812	47,00
3—3	Cumelen	7064	23,00
4 (4	Salmon	4174	40,00
(5	Rockmoy	N|c.	
	Total	20735	

		Cr$
12	8855	84,00
13	2892	45,00
14	2930	44,50
23	2591	50,00
24	2496	52,00
34	1565	83,00
44	N|c.	
Total	[illegible]	

* * *

OS RESULTADOS DOS CONCURSOS

Os concursos ante-ontem promovidos pelo Jockey Club Brasileiro tiveram os seguintes resultados:

BOLO SIMPLES
1 ganhador, com 7 pontos — Rateio: Cr$ 40 478,00.

BOLO DUPLO
4 ganhadores, com 15 pontos — Rateio: Cr$ 7.257,00.

BETTING JOCKEY CLUB
20 ganhadores — Rateio: Cr$ 790,00.

BETTING ITAMARATI
186 ganhadores — Rateio: Cr$ 431,00.

BETTING DUPLO
25 ganhadores, na combinação 1-3 — 3-7 — 1-2: Cr$ .... 1.920,00 e 6 ganhadores na combinação 7-15 — 3-7 — 1-2: Cr$ 8.002,00.

Hemorróidas e Varizes
Tratamento sem operação

Para varizes (nas pernas) e hemorróidas internas, use via bucal. Para hemorróidas externas, use a pomada e tome juntamente o líquido.
Não encontrando em Farmacias e Drogarias, peça para a Caixa Postal 1874 — São Paulo.

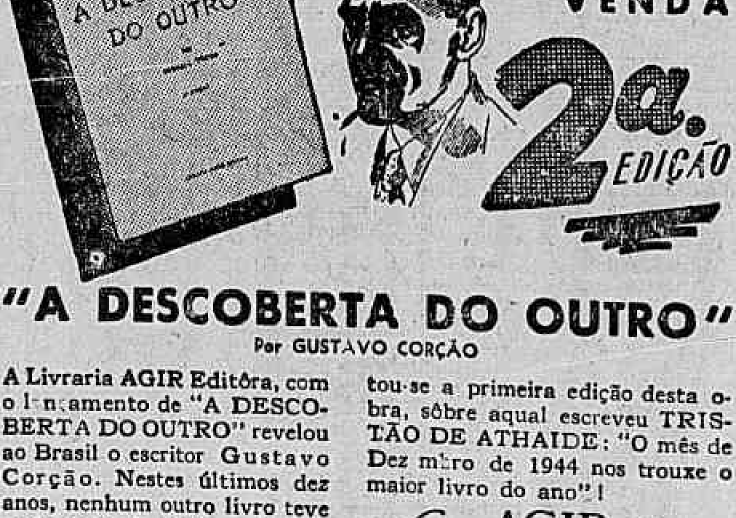

"A DESCOBERTA DO OUTRO"
Por GUSTAVO CORÇÃO

A Livraria AGIR Editôra, com o lançamento de "A DESCOBERTA DO OUTRO" revelou ao Brasil o escritor Gustavo Corção. Nestes últimos dez anos, nenhum outro livro teve maior êxito de crítica e de vendagem, nenhum outro escritor foi tão louvado e discutido. Em quatro semanas e meia, exgotou-se a primeira edição desta obra, sôbre aqual escreveu TRISTÃO DE ATHAIDE: "O mês de Dezembro de 1944 nos trouxe o maior livro do ano"!

Livraria AGIR Editôra
Av. Marechal Câmara, 153 - Tel. 42-8327 - RIO

Recorte e mande este cupom À Caixa Postal 3291 - Rio de Janeiro
Peço enviar-me, pelo Reembolso Postal o seguinte livro:
Endereço
Rua
Cidade Estado

Cr$ 20,00 EXEMPLAR
Poyares

MIL AVIÕES AMERICANOS ESTÃO ARRASANDO TOQUIO

É O MAIOR ATAQUE AEREO DA GUERRA NO PACIFICO, ANUNCIA NIMITZ

GUAM, 10, terça-feira (De Edward L. Thomas, da United Press) — Mais de 1.000 aparelhos procedentes de porta-aviões norte-americanos, pertencentes á poderosa força naval que opera a curta distancia do Japão metropolitano, atacaram hoje Toquio, a já castigada capital do Imperio niponico, cujos defensores foram totalmente tomados de surpresa com a gigantesca operação.

Este foi o primeiro ataque da aviação de porta-aviões contra Toquio desde principios de fevereiro, quando a capital japonesa foi bombardeada tres vezes pelos aviões da frota em coordenação com as Super-Fortalezas Voadoras. A operação de hoje se verifica poucas horas depois que 550 Super-Fortalezas Voadoras atacaram 5 zonas japonesas.

O comunicado do almirante Nimitz diz que o ataque começou ás 9.30 horas (hora de Guam) ou seja pouco depois do amanhecer em Toquio. Acrescentava que o ataque prosseguia no momento em que se expedia o comunicado.

O citado comunicado diz que a força atacante pertence á 3ª Frota de Porta-Aviões do almirante Halsey, que é constituida de 4 porta-aviões, 4 couraçados, 4 cruzadores e 14 destroyers além de numerosos outros navios de guerra.

Os porta-aviões de Halsey são o "Lexington", "Essex", "Independence" e "San Jacinto"; os couraçados são o "Indiana", "Massachussetts", "South Dakota" e "Iowa".

Este foi o primeiro ataque em grande escala efetuado pela 3ª Frota dos EE. UU. no Pacifico desde 27 de maio, dia em que essa força aero-naval reiniciou suas operações no Pacifico ocidental em substituição da 5ª Frota do almirante Spruance.

Não se conhecem, até este momento, dados precisos sobre a operação. A proposito, recorda-se que no primeiro ataque da aviação norte-americana com base em porta-aviões contra Toquio, na noite de 16 para 17 de fevereiro, foram destruidos 659 aviões e 36 navios niponicos.

A MAIOR OPERAÇÃO

GUAM, 10 (U. P.) — Urgente — Informa um comunicado oficial do almirante Nimitz que Toquio está sofrendo, nestes momentos, o maior ataque aereo da guerra no Pacifico. Acrescenta que o ataque se efetua com surpresa completa dos japoneses.

MAIS DOIS DESEMBARQUES EM BORNE'O

MANILHA, 10 (terça-feira) (De Hugh Chumpler, da United Press) — As tropas das Indias Orientais Holandesas desembarcaram em dois novos pontos de Borneo, firmando-se nas peninsulas de Telokbang e Kariango, dentro da baía de Balikpapan, encontrando apenas oposição de pequenas armas situadas nas costas e nas embarcações fluviais de pouca tonelagem, que foram dispersadas.

A peninsula de Teloktabank está a uns seis quilometros a nordeste de Pandasari, enquanto que a peninsula de Kariango se encontra imediatamente ao norte daquela refinaria e é formada pelos rios Wain, Desar e Sumbem.

Informações chegadas aqui indicam que as unidades australianas têm em seu poder boa parte e possivelmente toda a refinaria de Pandansari.

Por sua parte as tropas que desembarcaram em Pendjam repeliram o contra-ataque japonês quilometro e meio ao norte do rio Sesoempos. As formações que alcançam do Pendjam para o norte conquistaram um deposito de bombas de 250 quilos.

Continua a intensa resistencia niponica na zona de Manggar, onde o inimigo levanta barricadas nos caminhos com o objetivo de criar obstaculos ao avanço dos australianos, que empregam material mecanizado.

Oficiais da FAB em viagem para os EE. UU.

Seguem hoje para os Estados Unidos, onde vão fazer um curso de Estado maior, na Escola de Leavenwort, os seguinte oficiais aviadores da FAB: cel. Ismar Brasil, tente coroneis Godofredo Vidal, Carlos Guidão da Cruz, Anisio Botelho, Carlos A. de Filgueira e Francisco Teixeira, e os majores Manoel José Vinhais, Aroaldo Azevedo e Carlos Alberto de Matos. Constituem eles mais uma turma designada para aquele fim.

Não se esqueça

HOJE

FARMACIAS DE PLANTÃO — L. da Carioca 10 12 — Visc. Rio Branco 31 — Sta. Maria 6 — Catumbi 121 — Itapiru 175 — Haddock Lobo 451 — Estacio de Sá 71 — Matoso 47 — Joaquim Palhares 669 — Catete 245 — Laranjeiras 168-A — Marq. Abrantes 213 — Aurea 30 — Alice 7-A — Carlos Góis 88 — Humaitá 210 — Passagem 6 A — Vol. Patria 365 — Marq. Olinda 95-AB — S. Clemente 62 — Pacheco Leão 10-A — Mar. Cantuaria 106 — Barata Ribeiro 698 — Miguel Lemos 25 — Francisco Otaviano 32 — Visc. do Pirajá 616 — Francisco de Sá 23 — Av. Sta. Clara 127 — Av. N. S. Copacabana 556 — São Luiz Gonzaga 38 e 248 — S. Januario 706 — Sen. Bernardo Monteiro 88-B — São Cristovão 518 A — Bela 633 — Conde Bonfim 300 e 879 — S. Fco. Xavier 3 — S. Fco. Xavier 466 — Visc. Sta. Isabel 4 — Av. 28 de Setembro 154 — Av. Julio Furtado 108 — Barão de Mesquita 367 e 758 — Conselheiro Mairink 374 — 24 de Maio 440 — 1039 — Barão Bom Retiro 151 — Eng. de Dentro 45 A — Arquias Cordeiro 272 — Piauí 249 — Goiaz 638 — Av. Suburbana 8255, 7304 — Cruz e Souza 235 — Clarimundo de Melo 296 — Rezende Costa 6 — Av. Amaro Cavalcante 2108 — D. Romana 207 — Lins Vasconcelos 240-A — Souza Barros 62-B — Av. Suburbana 9461 A e 10256 — Av. Automovel Club 4025 — Pça. Cel. Rangel 450-A — Pça. Perolas 126 — Maria Passos 96 — Est. Vicente Carvalho 393 — Est. Mos. Felix 936 — Est. Mar. Rangel 847 — Carolina Machado 1634, 1566 e 1488 — Siricy 62-B — Divisoria 93 — Nerval Gouveia 5 — Est. Mar. Rangel 60 — João Vicente 1.173 — Maria Freitas 24 — Pça. das Nações 94 — Barreiros 614 — Uranos 997 e 1385 — Itabira 21 — Pça. Progresso 20 — Estr. Porto Velho 86 — Av. Antenor Navarro 45 — Venina 53 A — Lobo Junior 1976 — Cardoso de Morais 560 — Av. Ceremario Dantas 657 — Candido Benicio 1998 — Av. Conego Vasconcelos 161 — Albino Paiva 195 — Av. Sta. Cruz 266 — 2 de Abril 5 — Estr. Rio do Pau 30

NA PREFEITURA — Serão pagas, hoje, na CRE as seguintes propostas: 81793 — 81826 — 82503 — 82546 — 82513 — 82507 — 82531 — 82559 — 82560 — 82561 — 82562 — 82563 — 82564 — 82565 — 82566 — 82567 — 82568 — 82569 — 82570 — 82573 — 82575 — 82576 — 82577 — 82578 — 82580 — 82581 — 82582 — 82584 — 82585 — 82587 — 82588 — 82589 — 82590 — 82592 — 82597.

FEIRAS LIVRES — Praça Saenz Pena — Praça Vieira Souto — Rua Gago Coutinho — Praça Vera Cruz — Pavil A. Mourisco — Rua Gomes Serpa — Rua Carolina Santos e Praça Gene l Osorio.

ONTEM, NO EXTERIOR

(Condensação do serviço telegrafico da "United Press")

FABRICAS DE AVIÕES SUBTERRANEAS NO JAPÃO — LONDRES, 9 — A emissora de Tóquio anunciou hoje: "Estamos construindo uma poderosa força para contra atacar o inimigo, que se prepara ativamente para se lançar contra as ilhas metropolitanas. A nossa superioridade é devida principalmente ás fabricas aeronauticas subterraneas."

ANULAÇÃO DO INVENTARIO DE LUPE VELEZ — HOLLYWOOD, 9 — A srta. Josephone Anderson, irmã da falecida estrela cinematografica Lupe Velez, que preferiu suicidar-se a ter um filho ilegitimo, insurgiu-se contra o desejo de sua irmã, pedindo a anulação do inventario de Lupe que havia contemplado com cinco milhões de dólares sua secretaria Kinder.

AUTONOMIA PARA AS FILIPINAS — MANILHA, 9 — Comparecendo hoje perante uma sessão conjunta do Congresso norte-americano, a fim de se tornar cidadão honorario da Filipinas, o general Mac Arthur declarou que aquele país estava preparado para o governo autonomo.

UM CORRESPONDENTE EXECUTADO PELOS ALEMÃES — NOVA YORK, 9 — A "Associated Press" revela que o seu correspondente, Joseph Morton, para a zona do Mediterraneo, aparentemente foi executado pelos alemães, no dia vinte e quatro de janeiro de 1945, depois de ter sido capturado na Eslovaquia.

RESTABELECIDO O GENERAL MONTGOMERY — Q. G. DE MONTGOMERY, NA ALEMANHA, 9 — O marechal Montgomery restabeleceu-se do ataque de amigdalite que o prostrou por quase uma semana. Não obstante, o marechal já retornou aos seus afazeres em sua residencia de Schloss Ostenwalde, na Westfalia.

NOVA ENTREVISTA COM O REI LEOPOLDO — BRUXELAS, 9 — Três notaveis advogados acompanharam o conselheiro real, sr. Pirenne, até Salzburg, a fim de se reunirem a Vanacker, na entrevista que será levada a efeito com o rei Leopoldo, naquela cidade.

OS ESTRAGOS DOS BOMBARDEIOS DE BERLIM — LONDRES, 9 — Uma observação preliminar dos estragos acarretados a Berlim pelos bombardeios aéreos, levada a efeito por técnicos da RAF, evidenciam que "Berlim teria sido completamente paralizada, em poucos meses", se as incursões aéreas tivessem prosseguido.

TRUMAN NÃO CONVIDOU DE GAULLE — WASHINGTON 9 — As relações franco-americanas parecem novamente nubladas. Algumas pessoas desmentem de forma indireta que Truman tenha convidado especialmente o general De Gaulle para visitar Washington no proximo mês.

LIBERTADO UM EX-MINISTRO EQUATORIANO — QUITO, 9 — O ex-ministro Laso, preso ontem, foi posto em liberdade por ordem do governo. O juiz Urresta, que ordenou a prisão de Laso, declarou que o ex-ministro está em liberdade sob vigilancia em virtude do seu estado de saude.

CINCO GRAUS ABAIXO DE ZERO — BUENOS AIRES, 9 — Voltou-se hoje a registar a temperatura de 5,3 abaixo de zero, ás 7,15. A queda da temperatura começou ontem á noite de forma brusca. Temperatura tão baixa não se registava desde 1918, quando a população suportou a temperatura de 5 graus abaixo de zero.

INDALECIO PRIETO IRA AO MEXICO — NOVA YORK, 9 — Indalecio Prieto anunciou que seguirá para o México na semana proxima. Sabe-se que o dr. Negrin e Alvarez del Vayo esperam partir para o México ainda esta semana.

FECHADA A LEGAÇÃO DA POLONIA — ESTOCOLMO, 9 — O governo sueco informou polidamente ao encarregado de negocios do governo polonês de Londres, sr. Henry K. Sokolnicki, que o seu ministerio das relações exteriores tem a intenção de fechar a legação polonesa nesta capital.

BARBARA SANCHES VAI CASAR — HOLLYWOOD, 9 — O diretor cinematografico Archie Mayor anunciou que contrairá matrimonio brevemente com Barbara Sanchez, ex-esposa de Julio Sanchez, rico fazendeiro cubano.

O ECLIPSE EM LONDRES — LONDRES, 9 — Os habitantes de Londres tiveram oportunidade de observar hoje um eclipse do sol, apesar do tempo meio coberto.

O LAR DOS JUDEUS — LONDRES, 9 — O lar judaico da Palestina é um assunto de vida ou de morte para o milhão de judeus sobreviventes da Europa, excluindo-se os que se encontram na Russia. Foi o que declarou o dr. Gordstein, presidente da Organização Americana Sionista em entrevista á imprensa local.

EM PRAGA O MINISTRO IUGOSLAVO — LONDRES, 9 — A emissora de Praga informa que o enviado iugoslavo Germeu foi recebido pelo presidente Benes, ao qual entregou suas credenciais.

ACUSAÇÕES A POLITICA CAFEEIRA — CARACAS, 9 — O deputado Ramirez Macgressor, ao responder ás afirmações de Eurico Penteado, sobre o convenio cafeeiro entre o Brasil e os Estados Unidos declarou que existem no Brasil reservas de café á ordem dos Estados Unidos, o que, prejudica, os outros paises exportadores.

EXPLOSÃO NO PORTO DE DUNQUERQUE — PARIS, 9 — A agencia "France Press" informa que o centro do porto de Dunquerque foi virtualmente destruido pela explosão gigantesca do deposito de munições, ás 14,30 de hoje.

A SUECIA IA SER INVADIDA — LONDRES, 9 — O correspondente do "Daily Telegraph", em Berlim, revela que em fevereiro de 1942, Hitler ordenou a invasão da Suecia. Os bombardeiros da Luftwaffe já haviam sido preparados, enquanto que varias divisões, sob o comando do marechal Von Bock deviam levar a efeito a agressão.

POSTO EM LIBERDADE O COMANDANTE KOSTECHI — LONDRES, 9 — O comandante Waclaw Kostechi, que segundo havia sido informado nas primeiras horas de hoje, fora preso pelas autoridades militares polonesas, foi mais tarde posto em liberdade em Edimburgh.

A independencia da Republica Argentina

BUENOS AIRES, 9 (U. P.) — Com grande desfile de forças de terra, mar e ar, na Avenida Alvear, abrilhantado por esquadrilhas aéreas chilenas e brasileiras, celebrou-se hoje o 129º aniversario da Independencia da Argentina. Os chilenos e brasileiros desfilaram em correta formação depois do comandante Edmundo Sustaita que comandava o desfile das forças aereas. A' passagem dos aviões brasileiros e chilenos, respectivamente sob o comando do major Mario Perdigão Coelho e Felippe La Torre, a multidão prorrompeu em aplausos. Tambem foi aplaudido pelo povo o desfile dos embaixadores de diversos paises que, no ano passado, se encontravam ausentes do país.

E. SANCHEZ R.

CAIXA POSTAL 1.865 — CARACAS, VENEZUELA

Ex-contador da firma Baute & van den Bussche, com boas referencias bancarias e pessoais, deseja obter representação exclusiva de produtos farmaceuticos de laboratorio que esteja em condições de efetuar vendas em grande escala.

Teatro Municipal

Temporada Oficial da Prefeitura do D. F. — Organizador Geral : M.º SILVIO PIERGILI

COMPANHIA FRANCESA DE COMEDIA

Amanhã, 4.ª-feira, ás 21 horas, Amanhã

5.ª RECITA DE ASSINATURA NOTURNA

HISTOIRE DE RIRE

Peça em 3 atos de ARMAND SALACROU

Bilhetes á venda — Preços do costume

QUINTA-FEIRA, ás 17 horas, QUINTA-FEIRA

4.ª VESPERAL DE ASSINATURA

SYLVIE ET LE FANTÔNE

Comedia em 3 atos de Alfred Adam

Bilhetes á venda. Frisas e Camarotes : Cr$ 360,00; Poltronas : Cr$ 60,00; Balcões Nobres : Cr$ 50,00; Balcões : Cr$ 30,00; Galerias : Cr$ 20,00. Selo á parte

SABADO, 14 de Julho, ás 21 horas

RECITA DE GALA (6.ª de Assinatura)

Em homenagem á Festa Patria da França

CONCERTOS SINFONICOS SOB A REGENCIA DE

ERICH KLEIBER

SEXTA-FEIRA, 13, ás 21 horas, SEXTA-FEIRA

6.ª Concerto da Assinatura Noturna

Festival dos Compositores Brasileiros

F. BRAGA — VILA LOBOS — MIGNONE — L. FERNANDEZ. — Solistas : ALICE RIBEIRO — OSCAR BORGERTH — CORO FEMININO "PRO MUSICA"

Bilhetes á venda — Preços do costume

AVISO

RACIONAMENTO DE ENERGIA ELÉTRICA

De acordo com o Memorandum N.º 62 de 23 de Junho de 1945, do Conselho Nacional de Águas e Energia Elétrica, e tendo em vista a exposição feita pelo Sindicato dos Médicos do Rio de Janeiro, a Comissão de Racionamento de Energia Elétrica estabeleceu para os *consultórios médicos e dentarios*, bem como para os *laboratorios*, que utilizam energia elétrica para iluminação interna e aparelhos de esterilização, uma limitação de consumo igual á média obtida nos 12 meses do ano de 1944, com redução de 10 % (dez por cento).

A Société Anonyme du Gaz de Rio de Janeiro e a Cia. de Carris, Luz e Força do Rio de Janeiro, Ltda. solicitam dos consumidores interessados, a fineza de devolverem a comunicação anteriormente feita, a fim de ser substituido o valor da quota limite fixada.

COMO PODE O LEITOR GANHAR Cr$ 20.000,00

392 prêmios num total de Cr$ 115.000,00

Primeiro prêmio Cr$ 20.000,00
Segundo prêmio Cr$ 5.000,00
10 prêmios de Cr$ 2.000,00 cada um
10 prêmios de Cr$ 1.000,00 cada um
20 prêmios de Cr$ 500,00 cada um
150 prêmios de Cr$ 200,00 cada um
200 prêmios de Cr$ 100,00 cada um

SEU NOME PODERÁ ESTAR ENTRE OS 392 CONTEMPLADOS COM ESSES PRÊMIOS!

Se tomar parte neste concurso, o leitor poderá ganhar um desses numerosos prêmios. Encontrará detalhes completos, bem como o cupon para a sua declaração, no número de maio de SELEÇÕES, que já está à venda.

OBTENHA HOJE MESMO O SEU EXEMPLAR!

E DESFRUTAR, AO MESMO TEMPO, DE UMA EXPERIÊNCIA NOVA E DIVERTIDA

Embora SELEÇÕES seja uma revista relativamente nova, é uma das publicações mais populares no Brasil. Alem da edição que circula em todo o Brasil, em Portugal e outros paises de lingua portuguêsa, SELEÇÕES é publicada também em espanhol, sueco e árabe, e tem três edições em língua inglêsa: uma nos Estados Unidos, outra na Grã Bretanha e outra na China. A circulação conjunta dessas edições já alcança a cifra de 12.000.000 de exemplares por mês; assim, SELEÇÕES é a revista mais lida em todo o mundo.

Quase tôdas as pessoas que lêem um exemplar de SELEÇÕES se convertem imediatamente em leitores entusiastas. Quais são as caracteristicas de SELEÇÕES que atraem tantos milhões de leitores? A SELEÇÕES interessa sobremaneira sabê-lo, e por isso decidimos promover um grande concurso no qual pode tomar parte todo o público leitor.

TOME PARTE NESTE GRANDE CONCURSO!

Todos têm oportunidade de tomar parte neste concurso, que se reduz simplesmente a que o leitor nos diga, numa declaração de mais de 20 palavras e menos de 60, porque gosta de SELEÇÕES. Se nunca leu um exemplar de SELEÇÕES, por que não fazê-lo agora mesmo? Além de se deleitar com a sua leitura, terá ao mesmo tempo a oportunidade de ganhar um destes 392 prêmios, que alcançam um total de Cr$ 115.000,00. Compre hoje mesmo o número de maio de SELEÇÕES e veja como é facil ganhar um prêmio até de Cr$ 20.000,00.

Procure o cupon para a sua declaração no número de maio de SELEÇÕES, que já está à venda!

★ *Certifique-se de que seu exemplar contém o cupon.*

Representante Geral no Brasil: FERNANDO CHINAGLIA - Rua do Rosário, 38-A - 2.º andar — Rio de Janeiro

O SECRETARIO DO DITADOR VENDIA OS FAVORES DO GOVERNO

EDIÇÃO DE HOJE 12 PÁGINAS

Diario Carioca

NÚMERO AVULSO 40 Centavos

ANO XVIII — RIO DE JANEIRO — TERÇA-FEIRA, 10 DE JULHO DE 1945 — N. 5.234

RASPUTINE DA DITADURA

16 DE MAIO A 22 DE JUNHO DE 1941

Um engenheiro que construia casas "de serragem e papelão" desempenhou o papel de Rasputine da Italia nos feudos de familia que gravitavam em torno de Mussolini, — está revelado no diario intimo do genro deste, o conde Ciano.

O relato de Ciano dedica, no principio do verão, tanto espaço a estes amargos conflitos palacianos quanto á guerra que a Italia, sem aviso nem informação de nada por parte de Hitler, declarou contra a União Sovietica numa formalidade de dois minutos. De passagem, Ciano regista a intenção alemã de capturar "cinco milhões de escravos".

Donna Rachelle, esposa do Duce, que tem sido pintada como uma mãe retraida, vivendo para os filhos, surge ao contrario como uma poderosa e difusa influencia nos mais altos circulos do Fascismo. Uma vez pelo menos, ela ameaçou vir ao palacio "dando tiros" e disfarçando-se como um pedreiro, um camponês, e, Ciano acrescenta, "Deus sabe mais o que".

Em oposição a ela se encontra a amante de Mussolini, Claretta Petaci, morta com ele perto de Milão, e os parentes que ela recrutou sob sua proteção.

Escrevia Ciano: —

(CAPITULO XIX DO DIARIO DO CONDE CIANO)

Os dois grupos domesticos que disputavam a hegemonia — A esposa do Duce ameaçava ir ao Palacio dar tiros e cometia outras proesas muito estranhas — Hitler chorava ao falar de Hess — A guerra com a Russia duraria 8 semanas e renderia 5 milhões de escravos — Mussolini mandava dar alarmas falsos para brincar de guerra

Copyright 1945 por United Features Syndicate, direitos exclusivos do DIARIO CARIOCA no Distrito Federal e Estado do Rio, reprodução total ou parcial interdita.

16 DE MAIO — Augusto Moschi vem ver-me. E' um sobrinho de Donna Rachelle que, por muito tempo, teve consigo as duas chaves do coração da poderosa tia. Agora perdeu sua confiança. Seu lugar está sendo tomado por Pater, um mau engenheiro que constrói casas de serragem e papelão.

Moschi ataca Peter violentamente, acusando-o de perturbar a paz de Villa Torlonia (a residencia de Mussolini). E' um verdadeiro Rasputine que tira vantagem de sua estréia em ascensão para ganhar toda sorte de beneficios pessoais.

O ESTRANHO PROCEDIMENTO DA ESPOSA DO DUCE

Edda (esposa de Ciano e filha de Mussolini), que é inteligente e despida de preconceitos, apontou-me ha alguns meses atrás o estranho papel que Pater estava desempenhando com sua mãe. Por alguns meses, Donna Rachelle estivera perturbada, distante, e ocupada como dectetive em mil coisas que nada tinham a ver com ela. Parece que ela ás vezes sai, ás escondidas, vestida como um pedreiro, um camponês ou Deus sabe mais o que. Tudo isto terminará numa terrivel complicação. E' bom permanecer á distancia.

18 DE MAIO — Talvez eu esteja enganado, mas ha no ar uma sensação de que o dominio italiano da Croacia não vai durar muito.

25 DE MAIO — Bismarck (ministro nazista) indica a Phillips (embaixador dos Estados Unidos) que os alemães têm nossos codigos secretos e leêm nossos telegramas. Isto é conveniente saber-se. No futuro eles lerão tambem o que eu QUEIRA que eles leiam.

26 DE MAIO — Estou com Bottai (ministro da Educação nacional)... Ele fala de maneira pessimista da situação interna (na Italia) e da formação de dois grupos extra-legais, cada um dispondo de forte e perigosa influencia sobre o Duce. De um lado estão Donna Rachelle e Patter, — e este é um caso muito falado —, e do outro estão os Petacci (Claretta, a amante morta junto ao Duce, com sua familia) e seus parentes. Como todos os do lado de fora, estes combatem os que têm postos legais e constitucionais. Bottai explica desta forma a atitude hostil que Mussolini tem assumido para com as mais altas autoridades fascistas.

* * *

27 DE MAIO — O Bismark (couraçado nazista) foi afundado... Alfieri (embaixador em Berlim) chegou Ele não está pessimista, mas não tem o otimismo que costumava ter. Diz ele: "A guerra está ganha. Tudo que temos a fazer é encontrar um meio de pará-la".

30 DE MAIO — Mussolini teve uma violenta explosão anti-germanica sobre o comportamento nazista em Zagreb (Croacia). "Eles devem deixar-nos sozinhos", diz; "eles devem lembrar-se de que já perdemos um imperio por causa deles".

31 DE MAIO — Hitler fez-nos saber que deseja conferenciar com o Duce o mais cedo possivel.. Nem o convite nem sua forma agradaram ao Duce. "Estou farto e cansado de responder á campainha como um criado".

Sebastiani (secretario de Mussolini) foi demitido por Mussolini, o qual explicou que sua familia não gostava dele e o acusava por ter construido uma "vila" em Rocca di Papa... O fato é que Sebastiani é vitima de uma campanha iniciada contra ele por Donna Rachele, uma campanha exagerada, embora não de todo infundada. Eu proprio sei o nome das pessoas de quem Sebastiani tomou dinheiro para facilitar o estabelecimento de industrias.

HITLER PÕE SUA ESPERANÇA NOS SUBMARINOS

1 DE JUNHO — Partida para o Passo de Brenner

2 DE JUNHO — A impressão geral é que Hitler, no momento, não tem planos de ação precisos. Russia, Turquia. Espanha, todas são elementos necessarios.

A maior esperança da Alemanha agora está na ação dos seus submarinos. Não se sabe o que o verão, com o seus mares calmos, trará. Um enxame de navios, dizem uns. Um enxame de submarinos, dizem outros

Mussolini disse que Hitler, durante a conversa, falara sobre o caso de Hess (Rudolf Hess, substituto de Hitler, que se jogara de paraquedas na Escocia em maio) e chorou.

3 DE JUNHO — Durante minha ausencia, Anfuso (secretario de Ciano) sofreu um fogo e barragem de telefone de Donna Rachele, por causa de certas ofensas ao Duce que não são de nossa alçada. Ela não se expressou numa linguagem muito refinada e disse que vira ao Palazzo Chigi e começara a dar tiros.

..5 DE JUNHO — Depois de estar com Badossy (Primeiro Ministro hungaro) por um breve instante, reconhece-se nele o classico diplomata de carreira, devorador de bolachas amanteigadas em chás de senhoras, frequentador de legações sul-americanas e salões de condessas desconhecidas.

6 DE JUNHO — Mussolini está ressentido. "Eu não sentiria absolutamente se a Alemanha perdesse muitas de suas penas em seu conflito com a Russia".

9 DE JUNHO — O ministro da Guerra hungaro, general Bartha, que está visitando Roma, sustenta que o choque teuto-russo é mais do que inevitavel, é iminente... Ele acredita que o Exercito Vermelho não pode resistir por mais que oito semanas, por que seus homens são fracos.

13 DE JUNHO — As negociações com Berlim procedem se vagarosamente. Mussolini está de pessimo humor. Diz que está satisfeito que os povos da Europa possam experimentar o que a dominação alemã significa. "Nós podemos tirar suas camisas, mas os alemães arrancam mesmo a pele".

DA CRISE A' GUERRA COM A RUSSIA

15 DE JUNHO — Von Ribbentrop suspende sua partida (de Viena) e dá-nos a perceber claramente que isto resultou de uma crise iminente com a Russia. (A Alemanha declarou guerra a 22 de junho).

21 DE JUNHO — A idéia de uma guerra contra a Russia é popular por si mesma, pois a queda do bolchevismo poderá ser contada entre as datas mais importantes da civilização humana... Uma razão obvia e convincente para a guerra é o que está faltando... Os alemães acreditam que estará concluida em oito semanas. Isso é possivel, porque seus calculos militares sempre têm sido melhores que os politicos.

22 DE JUNHO — A's 3 horas da manhã, Bismark teve uma longa carta de Hitler ao Duce... Ainda de manhã cedo, eu vi o embaixador soviético para notificá-lo da declaração de guerra. Não consegui vê-lo até 12,30, pois que ele e todos os seus empregados da Embaixada tinham ido nadar em Fregene. Ele recebe a comunicação com uma inexpressiva indiferença... A conversação durou dois minutos.

23 DE JUNHO — As primeiras noticias de sucessos alemães chegam da Russia... Bismark diz que em circulos militares alemães espera-se obter cinco milhões de prisioneiros, "cinco milhões de escravos", como Otto diz. Enviamos neste momento uma força expedicionaria, sob o comando do general Zingales, a qual irá operar na fronteira entre a Rumania e a Russia Sub-Carpatica.

* * *

25 DE JUNHO — Um contingente falangista da Espanha partirá para o front russo. Mussolini não gosta disso e gostaria de impedi-lo, mas não sei o que podemos fazer, desde que o acordo teuto-espanhol foi feito completamente sem nosso conhecimento.

1 DE JULHO — Em Minsk, parece, os alemães agora estão encontrando resistencia russa mais forte, o que é muito do agrado do Duce.

Diz ele: "E' falso falar de uma cruzada anti-bolchevista. Hitler sabe que o bolchevismo está morto desde há algum tempo. Nenhum codigo protege tanto a propriedade privada como o Codigo Civil russo. Reconheça ele ao contrario que quer conquistar uma grande potencia continental, a qual armada com tanques de 52 toneladas, estava se preparando para ajustar contas".

MUSSOLINI PREDIZ UMA GUERRA TEUTO-ITALIANA

6 DE JULHO — "Anote no seu diario", diz Mussolini, "que eu prevejo uma guerra inevitavel entre a Italia e a Alemanha... Tenho pouca fé em nossa raça. Ao primeiro bombardeio que destrua uma famosa campanila ou um quadro de Giotto, os italianos vão cair numa crise de sentimentalismo artistico e render-se".

* * *

Um ataque aereo em Napoles, muito serio. Não tanto pelo numero de vitimas, mas pelos danos, entre os quais o mais grave foi o incendio nas refinarias da Standard Oil... O Duce diz: "Estou contente por Napoles ter tido noites tão severas. A raça se tornará mais rija. A guerra fará dos napolitanos uma raça nordica".

7 DE JULHO — Mussolini, como de costume, fala amargamente dos militares, e diz que gosta apenas de um general, cujo nome eu esqueço, que disse a seus soldados na Albania: "Tenho ouvido dizer que vocês eram bons chefes de familia. Isto é muito bom em casa, mas não aqui. Aqui, por mais ladrões, assassinos e vagabundos que sejam, não será bastante".

18 DE JULHO — Anfuso teve uma conversa intima com Frau Mollier, esposa do adido de imprensa alemão. Ela revelou que a campanha russa provocou uma grande crise entre as classes trabalhadoras alemãs. Hitler fôra á guerra supondo que a cruzada contra o bolchevismo poderia induzir os paises anglo-saxonicos a se retirarem do conflito... Ele disse que Hitler é um desnorteado.

22 DE JULHO — Alarmas aéreos desnecessarios continuam em Roma. Foi o Duce pessoalmente quem ordenou que a capital fosse alertada toda vez que houvesse um alarma em Napoles. Ele diz que isto dá ao pais uma impressão de que a guerra está próxima de nós. Ordenou ás baterias que abrissem fogo na primeira ocasião, para fazer a coisa excitante.

6 MILHÕES DE ITALIANOS AMEAÇAM GREVE

PARALISAÇÃO DO TRABALHO NAS FABRICAS DE MILÃO E TURIM

MILÃO, 9 (De Edward Murray, correspondente da U. P.) — Seis milhões de trabalhadores da zona industrial da Italia do Norte, em face de condições economicas deploraveis, estão se organizando para um protesto direto e geral, que talvez resulte num movimento impossivel de controlar sem o emprego da força armada.

Essa conclusão é consequencia de uma excursão por varias cidades desta area e de um estudo de opiniões abalizadas, inclusive entrevistas com o primeiro ministro Parri, o coronel Charles Poletti, chefe do governo militar para a Lombardia, e Rudolfo Morandi, presidente do Comitê de Libertação Nacional do norte da Peninsula.

A crença de que o movimento de protesto popular não terminará sem violencia se baseia: 1) no numero crescente e na amplitude das greves; 2) na piora das condições economicas que alimentam as demonstrações populares; 3) no pessimismo dos observadores com respeito á brevidade com que a Italia receberá carvão suficiente para as suas industrias essenciais e á violencia potencial dos disturbios em preparação.

Com referencia ao primeiro ponto, este correspondente presenciou um movimento grevista, variando da paralisação do trabalho por duas horas em certas fabricas de Turim e Milão até a greve geral de trezentos mil operarios nesta ultima cidade, havendo protestos menores ligados aos principais em Turim, Lodi, Monza, Varese, Gallarate, Brescia e Salonno.

Essas demonstrações em massa da gente faminta começou ao norte do rio Pó um mês depois da libertação, quando os trabalhadores começaram a reiniciar suas atividades não significava o fim dos seus angustiosos problemas. Levando cartazes e faixas protestando em geral contra a insuficiencia alimentar e a elevação do custo da vida, os salarios baixos e o desemprego, os demonstrantes começaram em pequena escala, mas gradativamente concentraram bastante força para o que, de modo entusiastico, chamam de greve geral em Genova, nos meados de junho. A cidade Fiat, de Turim, onde apenas dez por cento dos trabalhadores não se acham inativos, ficou presa de efervescencia, e aquela cidade registra uma media de duas greves por semana, envolvendo até dez mil demonstrantes.

Parri e Poletti, bem como outros lideres, afirmam varias vezes que a resposta ao dilema economico se acha no carvão vindo do estrangeiro para as fabricas italianas que escaparam ilesas aos bombardeios. Todavia, tecnicos que estudam o problema do carvão, inclusive o reinicio da produção nas minas do Ruhr e do Saar, a questão do espaço maritimo aliado, não acreditam que a Italia possa vir a receber carvão em quantidades suficientes para afastar a crise que domina esta peninsula.

Ratificação da Carta Mundial

PEDIDO DO SECRETARIO STETTINIUS AO SENADO NORTE-AMERICANO

WASHINGTON, 9 (William H. Lander, correspondente da U. P.) — O ex-secretario de Estado Stettinius pediu hoje ao Senado a ratificação da Carta Mundial porque nenhum pais tem maior interesse que os Estados Unidos nos esforços destinados a conseguir a paz permanente.

Stettinius foi o primeiro a prestar declarações perante o Comitê de Relações Exteriores do Senado, ao mesmo tempo em que submeteu ao presidente Truman volumoso relatorio sobre o trabalho da Conferencia de São Francisco.

Na declaração lida perante o Comitê do Senado Stettinius declarou que a Conferencia demonstrou que as Nações Unidas podem colaborar com êxito e na base da mais estreita unidade.

A declaração do ex-secretario de Estado representou, na realidade, um resumo do relatorio que apresentou ao presidente. Stettininus salientou que a Carta não é o trabalho de uma só nação e sim de cincoenta paises que participaram na Conferencia.

Adiantou, ao mesmo tempo, que o documento equivale a um "convenio para preservar a paz e fomentar o progresso humano", e, igualmente, um documento constitucional que cria um mecanismo internacional mediante o qual as nações poderão cooperar para levar a cabo tais propositos.

Stettinius passou em revista detalhadamente os direitos e deveres dos diversos instrumentos criados dentro da organização e tambem, em linhas gerais, os planos fixados na Carta e nos Estatutos anexos.

Ao terminar seu relatorio o ex-secretario de Estado fez notar que a Carta não é um documento perfeito mas que, com a experiencia adquirida em sua aplicação, será possivel aperfeiçoá-la, com o tempo, já que, de inicio, "oferece ao mundo um instrumento verdadeiramente eficiente para conseguir-se uma paz duradoura".

O dirigente norte-americano defendeu, igualmente, o ponto de vista da participação que corresponde aos Cinco Grandes e do direito de veto, expressando que, realmente, esta ultima questão não possuia a importancia que lhe foi atribuida, uma vez que, no caso em que uma Grande Potencia se encaminhasse para a agressão e fosse vetada a ação contra a mesma, teria começado outra guerra mundial, independentemente de qualquer processo de votação do Conselho de Segurança.

O presidente do Comitê, senador Conally, tem a impressão de que as sessões não passarão de uma semana e que então, a Carta irá ao Senado para debate e ratificação, para o que se torna necessaria a maioria de dois terços dos votos.

Stettinius, ao referir-se aos convenios regionais destacou que o sistema inter-americano, baseado na politica de Boa Vizinhança, foi mantido na Carta e que a Ata de Chapultepec poderá ter agora uma base permanente. No relatorio apresentado pelo presidente Truman afirma-se que o artigo 51 da Carta, que trata das medidas que deverão ser adotadas no que diz respeito á defesa propria, "aplica-se, com especial significação, ao sistema inter-americano, estabelecido desde ha muito tempo". Segundo a doutrina de Monroe, os Estados Unidos reconhecem que "qualquer esforço das potencias extra-americanas de ampliar seus sistemas coloniais ou politicos até as Republicas Americanas, constituiria uma ameaça á nossa propria segurança". A declaração de Lima reconhecia (e a ata de Havana reforçava) que todas as republicas americanas compartilhem de nossa preocupação na manutenção desse principio. A politica do Hemisferio de defesa propria contra potencias não americanas foi reforçada e ampliada pela Ata de Chapultepec, convertendo-se em politica de defesa coletiva contra a agressão de qualquer Estado do Hemisferio ou fora dele. Pode-se dizer que do ponto de vista do interesse nacional dos Estados Unidos, as disposições sobre os convenios regionais adotados em São Francisco asseguram a preservação do sistema inter-americano.

O ex-secretario de Estado reiterou que se projeta na Conferencia que sejam permanentes as disposições de Chapultepec, antes do fim do ano em curso. Na carta em que apresentou seu relatorio ao presidente Truman, Stettinius indica que não têm ilusões sobre a impossibilidade de guerras futuras. "Na Conferencia não se teve a idéia, e certamente nenhum dos delegados norte-americanos, de que seria encontrada uma solução definitiva para o problema da guerra. Os membros da Conferencia compreenderam que o mal que matou cerca de quarenta milhões de seres humanos no curso de 30 anos não será eliminado por uma declaração escrita ou uma Carta, por melhor intencionada que seja".

Assistiram á sessão mais de 500 pessoas. O senador Iram W. Johnson, que ha 25 anos contribuiu para eliminar a participação dos Estados Unidos na Liga das Nações, não fez qualquer critica á exposição de Stettinius, o que constituiu um fato digno de observação O senador Conally que perguntou se não desejava fazer qualquer pergunta e o velho senador pela California disse que não. Os senadores aprovaram, praticamente, o relatorio do ex-secretario de Estado com seu silencio.

Stettinius foi seguido na tribuna por Leo Pasvolskst, técnico do Departamento de Estado, que informou ao Comité que a Conferencia deixou para decidir depois a questão da retirada da Organização, quando se apresentar a ocasião e que alguma nação expresse o desejo de retirar-se.

O senador Vandenberg disse que a Conferencia decidiu-se contra a disposição de retirada, pois essa questão foi a valvula de escape, da qual se aproveitaram inumeros paises para sair da Liga das Nações. O senador James Tunnell sugeriu que qualquer estado soberano poderia reter o direito de retirar-se, com o que concordou o técnico Pasvolskst. O senador Vandenberg, para dar um exemplo, declarou que os Estados Unidos poderiam retirar-se por sua propria vontade e então ficariam na mesma situação de qualquer pais que jamais se tivesse unido á Organização Mundial. O senador Millkin, por sua vez, perguntou o que aconteceria se a retirada em perspectiva de qualquer pais ameaçasse a paz, ao que Pasvolskst declarou que as funções do Conselho, nesse caso, seriam as mesmas que em qualquer outra circunstancia de ameaça ás relações pacificas.

Martha Egerth presa em Milão

LONDRES, 9 (U. P.) — A atriz Martha Egerth foi presa em Milão, tendo sido acusada de colaboração com o inimigo. Martha Egerth foi retida sob nome suposto.

TERRITÓRIOS LIVRES DO DOMÍNIO JAPONÊS

ELIMINAÇÃO DOS QUISLINGS PELOS EXERCITOS ALIADOS

LONDRES, 9 (De Harold Guard, correspondente da U. P.) — Do mesmo modo que na Europa libertada o problema do futuro politico dos territorios arrebatados aos japoneses cresce em urgencia, á medida que áreas cada vez maiores vão ficando livres do dominio niponico, em consequencia dos assaltos em larga escala das forças aliadas no Extremo Oriente.

A eliminação dos quislings do Japão oferecerá aos aliados problema semelhante ao que tiveram de enfrentar no teatro europeu.

Motivos de segurança, em muitos casos, impedem a divulgação de nomes, mas acumulam-se as provas de que personalidades antes tidas em alta conta pelas potencias ocidentais se deixaram envolver nas malhas da traição.

Já começam a aparecer indicios nas listas compiladas por varias agencias empenhadas em obter informação de prisioneiros de guerra e internados politicos.

Em muitas listas nomes proeminentes se acham assinalados com a seguinte anotação — "a soldo do inimigo".

A lista de Hong Kong inclue personalidades de confiança dos ingleses que serviram de intermediarios ou agentes do governo japonês muito antes de Pearl Harbor.

As suas atividades englobam a compra de navios, inclusive grande numero de cargueiros, a preço elevado.

Compraram tambem um grande edificio num quarteirão de Hong Kong com vista sobre o mar, dominando todo o porto e a base naval.

Adquiriram empresas chinesas e mais tarde transpirou que a transação foi feita em nome do Ministério do Exterior do Mikado.

A lista de Hong Kong tambem causará surpresa quando se revelar que os colaboradores dos japoneses incluem certos cavalheiros do reino.

A lista de Singapura contem igualmente nomes de pessoas importantes, predominando politicos e comerciantes malaios, chineses e alguns indianos, alem de pelo menos um cidadão britanico, a soldo da propaganda japonesa.

As provas coligidas até o momento demonstram que alguns nacionalistas asiaticos, em antigos territorios britanicos, protegidos ou federados, se revelaram particularmente inclinados á traição, formando governo titeres.

O nome do turbulento Suzha Chandra Bose — que se arrogou o titulo de presidente do governo provisorio da India "Livre. — é outro conhecido traidor. O seu "governo" declarou guerra aos Estados Unidos e á Grã-Bretanha, em outubro de 1943.

Tudo indica que os japoneses encontraram nas Filipinas maiores dificuldades na nomeação de instrumentos do seu dominio do que em outras partes.

Não obstante, José Laurel, antigo amigo e associado do falecido presidente Manoel Quezon, chefiou o governo titere de Manilha antes da libertação pelas forças de MacArthur.

Muito antes do começo da guerra no Pacifico, muitos Estados protegidos ou federados no suleste da Asia se agitaram para conseguir independencia do dominio imperial. A sua atitude forneceu terreno fertil á propaganda japonesa. De dezembro de 1941 até fevereiro do ano seguinte, a maioria dos correspondentes do suleste da Asia mencionavam como uma das principais causas do colapso da Malaia a crescente formação de governos fantoches na coleção de Estados que abertamente propunham uma substituição do dominio britanico pelo niponico.

Observadores com intimo conhecimento das condições naquela area concordam em que o problema que os aliados enfrentam é evidente. Para punir os colaboracionistas asiaticos, entre os quais os nacionalistas traidores das areas britanicas, será preciso usar luva de pelica, pois aqueles povos poderão julgar que a sua libertação do tacão niponico será apenas uma troca de um senhor imperialista por outro.

A questão de Tanger

LONDRES, 9 (U. P.) — A "British Broadcasting Corporation", citando um despacho de Lisboa, revela que o governo espanhol espera enviar pelo menos dois representantes á conferencia de Paris, que estudará a questão de Tanger, na qualidade de observadores.

Espera-se tambem que o embaixador espanhol em Roma, sr. Sangroniz, esteja presente á fase final da Conferencia.

WASHINGTON ANUNCIA O PACTO DAS 4 POTENCIAS

Eisenhower incumbido de milindrosa tarefa

WASHINGTON, 9 (Por Gwem Morgan, correspondente da United Press) — Anunciou-se que os Estados Unidos esperam concluir um pacto formal das quatro potencias ligando este país á Russia, Grã-Bretanha e França num programa de longo alcance para o controle da Alemanha. Conforme se diz, o presidente Truman apresentará uma unica proposta politica a Churchill e Stalin na conferencia do Grande Trio que se realizará nas proximidades de Berlim. A sua aceitação seria um novo desafio á habilidade diplomatica do general Eisenhower, que uniu tão firmemente os aliados durante a guerra.

Como membro americano da Comissão Aliada de Controle para a Alemanha, Eisenhower seria incumbido da melindrosa e dificil tarefa de ajustar o plano americano ás idéias das suas contra-partes russa e britanica.

A COMITIVA DE TRUMAN

WASHINGTON, 9 (U. P.) — Uma comitiva muito maior do que a que usualmente acompanhava Roosevelt embarcou no sábado passado, com o presidente Truman, em viagem para a conferencia dos "Três Grandes". Integrando a comitiva encontram-se os srs. Byrnes, secretario assistente de Estado, James Dunn, seu assistente especial e Charles Bomlen, que atuou como interprete de Roosevelt, na conferencia com Stalin.

Revela-se que o presidente Truman está planejando varias gestões secundarias, após a reunião dos "Três Grandes", inclusive provavelmente uma viagem a Londres.